No 8821 Shanghai Wednesday February, 27 1929. THE EASTERN TIMES Published every morning including Sundays

時報

中華民國十八年
二月念七日 星期三
今日圖畫時報閱者注意
今天三張售大洋三分
第八千八百廿一號

定報價目 本國及日本一個月一元 三個月二元九角 六個月五元七角 九個月八元四角 全年十一元 南洋歐美一個月二元 三個月五元八角 六個月十一元四角 九個月十六元八角 全年念二元 報費先惠郵票九五折算

廣告刊例 「封面及評前」二行起碼每日每行一元四角「圖畫時報」每行七角卅四字高三行起碼地位須於三天前預定「新光」每方寸一元五角「新聞欄內」每日每行四角五分「普通地位」五十字起碼每日每字一分二厘「彩色廣告」加一色手續費十元二色四十元三色九十元四色一百六十元地位格色須預向本館廣告部接洽

本館編輯部設於上海浙江路二十五號(小花園南首)電話中央六一二〇四 營業部設於山東路A字六號 電話中央六一二〇一 電報掛號二五一四 ▲中華郵政特准掛號立券 按照總包辦法寄遞之新聞紙

商務印書館出版

新時代教科書

大學院審定

▲初級小學用(每種八冊)
三民主義 教科書 每冊五分 教授書 每冊二角
國語 教科書 每冊一角 教授書 前三冊各二角 後五冊各三角
社會 教科書 每冊八分 教授書 前六冊各八分 後二冊各一角
常識 教科書 每冊八分 教授書 每冊二角五分
自然 教科書 每冊八分 教授書 每冊二角五分
算術 教科書 每冊八分 教授書 每冊二角五分
音樂 教科書 每冊八分
工用藝術 教科書 每冊一角五分

▲高級小學用(每種四冊)
三民主義 教科書 每冊八分 教授書 每冊二角五分

國語 教科書 每冊一角二分 教授書 每冊三角五分
歷史 教科書 前三冊各八分 第四冊一角 教授書 每冊二角五分
地理 教科書 前三冊各八分 第四冊一角 教授書 每冊三角

▲初級中學用
三民主義 三冊 各三角五分
綜合編制三民主義 三冊 各三角
國語 六冊 (一)(二)五角 (三)(四)六角 (五)(六)七角
本國地理 二冊 (上)八角五分 (下)五角五分
世界史 二冊 (上)五角五分 (下)五角五分

▲高級中學用
三民主義英文讀本 一冊 紙面一元一角 布面一元四角
實業計劃英文讀本 一冊 三角

□贈閱樣本

商務印書館

現代師範教科書

簡易師範及鄉村師範適用

這套書由專家最新編成，取材新穎，簡要不繁。簡易的師範科和鄉村師範學校固極合用，即完全師範科亦可採用。

□教育學原理……孫貴定編 一冊四角
□教育史……范壽康編 一冊四角
□各科教授法……范壽康編 一冊四角五分
□小學行政及組織……芮佳瑞編 一冊五角
□學校管理法……范壽康編 一冊三角五分
□倫理學……孫貴定編 一冊二角
□簡易哲學綱要……蔡元培編 一冊四角五分
□教育心理學……吳康編 一冊三角
□教育測驗綱要……華超編 一冊四角

各科英文用書

商務印書館出版

國內英語專家編輯 適合本國學生需要

▲文法
新學制初中英文法教科書……二冊各七角
現代初中英文法教科書……一元
李氏英語文範 布面二元 紙面一元六角
共和國教科書中學英文法(一)(二)(三)各二角四分
漢譯共和國教科書中學英文法(一)(二)二角(三)(四)四角
漢譯增廣初級實用英文法……四角
英文法教科書 附漢文釋義 一元三角
初級英文法英作文合編……六角
歸納教學法英文法要略……六角
英文典大全……一元八角
英文會通……九角
前置詞用法大全……二元
英文前置詞之用法……八角
英文句語分析與圖解……二角半

▲會話
英語會話範本……六角
英語會話教科書 六角五分 活葉本六角
高級英語會話教科書 二冊各六角
中學英語會話讀本(一)(二)各三角
中等英語會話(一)一角半(二)二角半 (三)(四)各三角
南武英語會話……二冊各二角五分
複式英語會話……七角
學生英語會話……四角五分
英華會話合璧……七角
漢文譯註商業英語會話……五角
英語高級商業會話……六角
英語會話公式……一角五分
英語會話法程……三角

▲語音學
英語語音與綱要……六角
克賓英文韋氏註音綴字規範 三冊各八角
英文實用發音小補……四角

▲作文
李氏英語作文教科書 修訂作文合編 二元
訂正英語作文教科書……(一)(二)各一元
尾氏英文作文法……一元
屋氏作文示範……九角
英語論說文範 初集九角 二集一元 三集一元六角
初級英語作文直觀法……三角

▲尺牘
增註英語尺牘選……七角
英語尺牘範本……七角
英文尺牘教科書……六角
英文書札指南……七角
漢文譯解英文商業尺牘……二元

▲繙譯
增訂華英繙譯金針 二冊各一元二角
繙譯小補……五角
華英對照中國文體舉例 二冊一元八角
英法德珍談互譯……四角

上海藝術大學招男女生

本大學本屆招考▲西畫系▲國畫系▲音樂系▲文學系▲國畫系各系一年級新生及二三年級插班生(報名)即日起至二月二十八日止(考期)二月二十日至二十八日(報名考試)……校址……合格者得免試插班(簡章)附郵……分(校址)……法租界……

校長周勤豪啓

私立民國女子工藝學校招收各級插班生

本校為提倡女子職業、招收高級初級……注重工藝及初中部……本校報名(考試)日期……二月十八日(報名)……二月廿七日……

[illegible]

名譽校長余　教務主任余楠秋 事務主任首賦權 校長周雲

吳興私立民德婦女學校招生

(一)宗旨……本校以改良家庭……(二)程度……自初小一年級起至高級中學止(三)入學資格……年在十四歲以上無論已婚之婦未婚之女均可入學……添招高級中學一年級生……名……考試日期……自三月一日開學……函索即寄

上海青年會職業學校日校部夜校部攝影科招生

攝影術為現今一種最優良之事業……本校上年秋季特設此科……課程……(甲)初級……(乙)高級……每學期十元實驗費五元……每學期十八元……

[illegible]

中央信託股份有限公司召集第八屆股東定期會

本公司第八屆股東定期會經董事會議決定於民國十八年三月二十四日(即舊曆二月十四日)下午一時在上海北京路九十八號本公司開會……請在股諸君於開會以前五日內攜帶股票至本公司股務處驗受入場券及選舉票以憑屆時入會再本公司股票在會期前一月內(二月二十四日起至會終日止)停止過戶除函達外特此通告

滬寧鐵路管理局標售廢棄材料廣告

本局呈奉核准招商標購廢棄材料有願投標者可向上海北站材料處函索章程

彌陀寺啓事

謹啓者本寺為專修淨業起見特定於夏歷正月二十日起本堂及出門經懺一概停止特此登報奉聞
新閘路彌陀寺大法正誠　牟法徒乘性謹啓

汪君鑒 承定麵粉五萬包請即指派妥人押運是盼 蔡啓

陳嘉庚公司

清黨與修約……治內治外之兩要政……

近日黨國措施上有兩要政　曰清黨　曰修約　清黨在鞏固內部之基礎　修約在排除外侮之侵襲　一國如此　一人何獨不然　吾人起居飲食　稍不經意　或因內蘊鬱熱　或因外受風寒　內疾外邪　一日交侵　精神疲憊　百病叢生矣　欲免此苦　則惟本公司普生油　效力最大　是油內外兼治　外疾如皮膚瘡粒　蚊虱嚙腫　筋骨酸痛　內疾如頭目暈眩　寒暑感冒　腸肚絞痛　噎膈吐瀉　無不效驗如神　藥到病除　既能治內　復能治外　有病可以驅逐　無病則可防禦　一藥之力　其於人類衛生之匡助可云匪尠　注意衛生者當不能不爲之備也

(普生油每瓶二角)

消化丹

註冊商標

動字的功用

戶樞不蠹　流水不腐　古人說是動的緣故　人身內動而需要飲食　飲食又因動而才得消化　血脈的流通　氣息的運轉　也全賴運動　本公司出品之消化丹是藥中之聖　人類之寶　凡飲食不消化　胸胃不消與　或血脈鬱而致胸痛　或舟車勞而致暈眩　一服消化丹　即百體舒暢　百病若失　而且清通血液　增長精神　動字的功效　真可於消化丹見之　謹身濟世　無處不需　居家旅行　尤當常備

(消化丹　每包六分)

新加坡陳嘉庚公司中西藥品部啓

上海第一分行 南京路山西路西首
上海第二分行 北四川路武昌路口

招請本外埠代理佣金格外從豐

各埠分行　漢口　長沙　蕪湖　天津　南京　杭州　無錫

普生油

訊

魯滌平昨日抵京 報告湘事變化

◎魯滌平二十六日抵京、報告湘事變化經過、(南京二十六日電)
◎魯滌平率少數隨員、自九江乘商輪來京、於二十六日正午抵下關、在京知友赴江岸迎接者不少、魯乘車入城謁蔣暨各中委、報告一切、(南京二十六日電)

張華輔來滬謁李

◎第四集團軍參謀長張華輔、昨自漢來京、於二十六日晨赴滬謁李宗仁報告一切、(南京二十六日電)

湘省府改組尚未成立 何鍵仍辭主席職

◎魯繼梧二十一日電辭本兼各職、武漢政分會已覆電慰留、但魯復有梗(二十三日)電再辭、刻仍住醫院、教廳長黃士衡、財廳長張開連、均在省、惟建廳長周斕未到、張昨赴醴陵向何健請示、(長沙二十五日下午四時電)
◎何健暫緩來省、政務託魯繼梧代主席、請於今明即成立新省府、仍一面電武漢政分會辭主席職、(長沙二十五日下午四時電)
◎何健決暫不來省、並已定二十六日返萍鄉、(長沙二十六日下午三時電)
◎省府二十六日開八十次常會、討論結束舊省政府問題、(長沙二十六日下午三時電)
◎何健電政分會辭湘省主席、政分會復電挽留、並促赴省、何有二十七日赴長沙訊、(漢口二十六日下午八時電)
◎何健宣布萍鄉特別戒嚴、委童現爲司令、(長沙二十六日下午三時電)
◎聞何健之遲遲受任、蓋欲武漢當局担任助之、而迄未有此表示、現湘局無領袖、衆料葉琪將代何任主席、(漢口二十六日路透電)

寧鄉益陽譚部退湘西

◎駐寧鄉益陽譚道源部已退常德桃源、葉琪部何宣危宿鍾兩旅已由南華向常德前進、葉則折赴漢口報告解決湘事情形、(長沙二十五日下午四時電)

長沙自衛旅社啓

[illegible]

題、變紛因務會議修正通過、(南京二十六日電)

●谷正綱●黃仲翔●陳希豪●賀衷寒●爲出席全一未便變更、閩省軍餉不敷、由部補助協餉七萬元一◎湘贛剿匪總部收束、贛省善後由贛省政府負責一下

長沙由戴旅駐守

◎何對全省治安、令吳尚負湘東責任、調劉建緒旅駐防平瀏、劉旅未到前、請夏威葉琪各部暫負責、湘西已有葉部進駐、湘南有原有防軍、省城則令戴斗垣旅及警察負責、均無問題、(長沙二十五日下午四時電)

◎戴斗垣定二十六日召集軍警會議、討論維持省垣治安方法、並派參謀檢查電報、(長沙二十六日下午三時電)

◎北平號鐵甲車昨來長巡視、(長沙二十五日電)

夏威部接防岳州

◎岳州由夏威部接防、二十六日由徐家棚開拔、(長沙二十六日下午三時電)

魯部戴旅向贛移動

◎魯滌平離長沙後、帶戴岳旅三團向贛退走、譚道源之李雲杰旅、現經總部委爲第三獨立旅長、(漢口二十六日下午八時電)

◎李明瑞向測量局索贛省地圖、便追魯部、(長沙二十六日下午三時電)

◎王均電漢、謂未奉電前、已由何代總指揮示知、當即預作防堵、現已飭各部嚴密堵截云、(漢口二十六日下午八時電)

◎漢電、王均電謂已令部屬堵截魯滌平軍入境、葉琪部追魯抵益陽、(南京二十六日電)

李宗仁對湘事電譚

◎李宗仁本日有長電致譚延闓、縷述改組湘省府經過、並表示歉意、(南京二十六日電)

蔣主席宴各要人

◎蔣介石二十六日晚在總部宴在京各要人、席間對時局及湘事有重要談話、(南京二十六日電)

行政院會議
決定海河公債案

◎國府行政院二十六日舉行十六次會議、出席王伯羣 孫科・易培基・譚延闓・蔣夢麟・王正廷・孔祥熙・趙戴文・宋子文・列席軍部政次張羣・衛生部次長胡毓威・建設會副委員長曾養甫・秘書長呂苾籌・政務處長陳融・主席譚延闓、討論事項㈠本院政務秘書處擬行政院會議規則草案、請核議通過復呈請政府公布施行案、決議呈請政府公布、㈡農鑛部易部長呈爲擬具農業推廣條例草案、敬乞察核轉呈政府明令公佈案、決議交教育農鑛內政三部審查、由農鑛部召集、㈢教育部蔣部長提案稱、據完一紀念學校籌備委員會常務委員王華芬・張八傑・蔡元培・戴傳賢等呈送該校計劃書、並請撥給建築費三萬元、據情轉請公決案、決議交浙江省政府核辦、㈣財政部宋部長提案稱、准河北省政府天津特別市政府會咨、以天津海河爲北方通航要路、近來淤泥日增、商輪停滯、玆經整理海河委員會籌擬工程計劃、由北倉至北塘另闢新引河一道、並於北倉建新式機閘一座、一通海河、一通新引河、工程及購地經費、擬在津海關值百抽五稅收項下加徵百分之八作抵發行公債四百萬元、檢送所擬公債條例等件到部、查天津海河關係工商事業、民生問題、異常重要、所有整理計劃、自應早爲籌議、惟核此項公債、既指定津海關稅收附徵作抵、應改由本部發行、其附徵分數及原擬條例、業經本部分別修改、謹繕具該公債條例還本付息表暨基金保管條件、敬請公決案、決議關於工程交建設委員會河北省政府統籌計劃、關於發行公債、呈請政府公布條例、(南京二十六日電)

于右任抵京任務

◎于右任譚延闓二十六日晨抵京、于右任語記者、此來任務、係因各中委電促出席三全會、共商黨國大計、(南京二十六日電)

首都政聞

◎內部前擬警保局組織大綱及設立警務處先決問題、業經國務會議修正通過、(南京二十六日電)

◎交部派工程師司羅偉赴日考察電話局及工廠合社、(南京二十六日電)

◎交次李仲公請假一月赴滬、(南京二十六日電)

◎訓練總監部考取軍事教官五十餘人、施以軍事政治訓練、何總監二十六日召集訓話、不久即分發各省、(南京二十六日電)

◎中央昨電陝指委會、調延國符于振瀛回京、並電陝省府查照、(南京二十六日電)

◎魏益三二十五日晚由漢來京、分謁各當局、日內將赴滬、(南京二十六日電)

國府令緝齊燮元

◎國府二十六日令通緝齊燮元、(南京二十六日電)

編遣會通過各局長

◎編遣會二十六日六次常會、蔣介石主席、決議㈠通過岳鵬海爲三編遣區總務局長、周維翰爲軍務局長、陳增知爲遣散局長、楊正治爲第五編遣區總務局長、胡顯齡爲軍務局長、毛守中爲遣散局長、㈡陸軍軍官佐服役任免調補條例案、修正通過、(南京二十六日電)

京市全會代表選出

◎寧特別市選方覺慧・劉紀文・曾養甫・殷錫朋・谷正綱・黃仲翔・陳希豪・賀衷寒・爲出席全會代表、(南京念六日電)

美使今日可抵京

◎美公使馬慕瑞定二十七日由平抵京、與外長王正廷商關稅約換文事、(南京二十六日電)

迎櫬專員由漢返京

◎林森・吳鐵城二十六晨赴江岸視察靈車、(漢口二十六日電)

◎林森吳鐵城定二十七日赴京、(漢口二十六日下午八時電)

張繼派員邀閻返平

◎張繼請周震麟赴晉邀閻錫山來平主持、(北平二十六日下午九時電)

劉珍年電白報告戰事

◎劉珍年二十四日電白崇禧、謂劉開泰潰退蓬萊、(北平二十六日下午九時電)

厦商會續請罷消費稅

◎厦門總商會二十六日再電財部、請撤消特種消費稅、(廈門二十六日下午一時電)

陳乃元就職未定期

◎省電、陳乃元代主席令頒到、就職期未定、(廈門二十六日下午一時電)

傅作義檢閱軍隊

◎傅作義二十五日午起檢閱軍隊、二十七日回津、(北平二十六日下午九時電)

京市緞絨兩業之近況

◎京社會局調查全市緞業、每年出品約二萬餘疋、價值八十餘萬、又絨業每年出品價目約十餘萬、兩業業戶有數千、(南京二十六日電)

首都鎗決匪犯三名

◎首都衛戍部二十六日槍決匪犯杜寶善・丁獻文・丁得勝・三名、(南京二十六日電)

漢商會邀各商討會議

◎漢商會二十五開各商幫代表會、調查商業委員會全體參加、報告調查商業概要、(漢口二十六日電)

武漢準備舉辦營業稅

◎鄂財政局與武漢商會合組營業稅審查委員會、二十五日成立、決三月十日止爲調查期、二十一日由爲發執照期、四月一日實行營業稅、(漢口二十六日下午二時電)

◎市財政局營業審查委員會二十五日成立、關於四月一日實施營業稅案、經商界委員聲請保留、(漢口二十六日電)

愛文諾離漢赴平

◎愛文諾二十六日午赴市政府宴、晚六時離漢赴平、(漢口二十六日下午二時電)

蘇省府會議

◎蘇省府二十六日會議、議決(一)本省官吏任用條例、推繆斌張壽鏞何玉書王柏齡四委員審查、(二)令財廳撥二師在溧水附近剿匪墊費、(鎮江二十六日電)

蘇區長考試審查已畢

◎民廳考試區長、審查資格已畢、合格者一千五百五十八人、(鎮江二十六日電)

林壽國等由閩來滬

◎陸戰隊第二旅旅長林壽國、第一旅團長黃懋和、昨乘輪赴滬、參與海軍特別黨部代表會、省委丁超五、教導團長蕭叔宣同行、(福州二十六日電)

閩軍餉由財部協助

◎財部電覆省政府、內地稅煤油稅歸海關徵收、未便變更、閩省軍餉不敷、由部補助協餉七萬元、(福州二十六日下午二時電)

燕北叛兵被追俘獲

◎師長阮玄武電方振武、竄至密雲西北之叛三部叛軍、二十五日晨完全肅清、奪回馬三百餘匹、俘虜及槍械數百、(北平二十六日下午六時電)

孫殿英入章擅委官吏

◎章邱相公莊昨被孫殿英部王景宵攻破、縣黨部縣政府各機關主要人均逃避景集、章邱縣長已由反動派委高魯餘孽高若亮接充、(濟南廿五日下午五時電)

樂爾妻孕

家庭之內、妻病子弱、最感痛苦、倘主中饋者、活潑而有精神、繞膝前者、頭角崢嶸、日事嬉戲、豈非人生至樂大幸福、本藥房所發行……

月月紅・

調經活血、允稱婦科聖品、久服之無痛經之患、受孕後換服……

女界寶・

旺血增元、孕子必肥碩無病、樂爾妻孕一語、實不啻爲月月紅女界寶二藥歌頌也

△價目 每瓶一元 每打十元

上海五洲大藥房發行 分店大馬路四川路口

各埠分店及各大藥房均有出售

徐孫奉令肅清膠東

◎徐源泉因孫殿英叛變、南下視察、徐二十四日抵晏城、聞徐奉令限三日內將在黃河北岸各軍與駐德州任應岐部會、肅清膠東北路、孫良誠担任南路、徐暫不回平、(北平二十六日下午六時電)

陵案審判官會議

◎孫殿英叛變後、外間謂陵案因此停頓、各審判官爲避免此項空氣、定三月二日開陵案會議、(北平二十六日下午六時電)

青濟日領之聲明
謂對反動派不加援助　但吳光新招兵未阻止

◎駐青島濟南兩日領昨發表日本絕不援助反動派之談話、並謂國軍討伐膠東雜牌軍、於必要時得日方諒解後、隨時可以通過膠濟路云云、(濟南廿五日下午五時電)

◎外部接泰安私人電、謂吳光新等有不日到濟南說、已招便衣隊兩萬人謀反動、濟南人民甚恐慌、日人不加阻止、顯有助逆行爲、(南京二十六日電)

金漢鼎回南昌

◎金漢鼎因贛西善後須與省府商定、於二十四日晚抵省、二十五日晨在衛戍部訓話、并在紀念週上報告勦共經過、(南昌二十五日下午二時電)

◎湘贛剿匪總部收束、贛省善後由贛省政府負責籌辦、(南昌二十五日下午二時電)

中東路撞車

◎昨晚由此開往莫斯科之快車、在海拉爾站西面之次站撞及停止之貨車、無受重傷者、旅客皆由該站乘專車赴滿洲里搭車、(哈爾濱二十五日路透電)

粵聞彙誌

◎李濟深有擬三月五日赴京出席三全會說、(香港二十六日下午八時電)

◎省市黨部執委二十五日就職、由李濟深監誓、省府代表伍觀淇演說、陳銘樞・馬超俊致答詞、(香港二十六日下午八時電)

◎飛機隊第一隊二十五日成立、正副隊長黃光銳楊官宇同時就職、(香港二十六日下午八時電)

◎卓康成辭公路處長職、(香港二十六日下午八時電)

◎執信艦定二十七日行下水禮、派[illegible]宗瀚赴港主持、(香港二十六日下午八時電)

◎梁澈溟偕籌賑處課長馮炳魁、前油市長黃開山、二十六日午乘法郵晏打華輪船赴滬、(香港二十六日下午八時電)

◎中行委伍嘉塘・貝祖詒・爲港分行正副經理、(香港二十六日下午八時電)

北平公債市況

◎二十六日公債市、九六開盤二四二、收盤二四六五、春節五一七、鹽餘六三、七長七四六五、六厘八零一、成交二百二十萬、(北平二十六日電)

要聞

陝高院逮捕省指委
被捕者致法院之一封信

西安通訊、西安高等法院於本月十二日將陝省黨務指導委員、延國符・于振瀛・兩人逮捕、各界譁然、茲特延于兩人致法院院長[illegible]九之函錄之於次、[illegible]九先生、我們被押長安法院看守所中、今已五日、並未宣布案由、非法院辦事向例如是、自有公評、非我們當者所得而知、捕押我們、雖係先生之命令、而捕押實際情形、恐法警等未必肯詳細陳報于先生之前、茲特具實陳述之、當二月十二日下午四時、我們工作完畢、與十餘同志(中央黨部特派員李同志亦在內)出黨部用飯、行至中山劇院館前、忽有高等法院法警多名、將我們逮捕、詢以傳票、答無有、問以理由、答不知、該法警等只言奉先生之命令、我們以爲先生既任高等法院院長、而知[illegible]手續、又[illegible]黨員、更應[illegible]之地位、黨之成[illegible]、[illegible]文告[illegible]黨務指導委員非經中央許可不得逮捕、[illegible]如法警等只知先生之命令、更不知黨綱爲何物、於是我們卒在[illegible]的情勢之下、逕押在長安法院看守所中、事實具在、[illegible]人皆知、此種痕跡、永遠印留社會人類腦中、任何勢力、任何方法、所不能洗刷去的、先生爲北大法科畢業、試任高等法院長、亦非一日、當知法律之作用爲何、無法律社會又將如何、有法律不遵行、人類又將如何、先生或因事忙、一切法規條文不暇翻閱、而案件受理傳訊審判之法律上當然手續、亦竟完全忘卻耶、如未忘卻而悍然出此行爲、則是故意違法、違法事件、在其他機關猶可委之無知、法院出此、其將何以自解、今我們被押六日、案由全無、在法律上早已證明我們無絲毫犯罪行爲矣、縱然今後招人來控我們什麼反革命咧、共產黨咧、殺人放火咧、等等、或[illegible]、亦未失[illegible]時效……、所謂欲蓋彌彰、自欺自心也、中國法律威權之墮落、早爲世界所公認、亦即領事裁判權至今不能撤廢之最大原因、此種現象、決不當委之于受軍政之干涉、我們到陝、未見軍政干涉司法之事件、今且身受司法界自己宣告法律破產之痛苦矣、自此以後全陝千二百萬人民之利益與公權、又將恃何者爲保障耶、不徒當天白日之下、黑暗如斯、可爲社會人類慨嘆而已、萬一我們致受冤死、固不足惜、其如天理國法何、以上係就普通而言、至我們乃係中國國民黨中央執行委員會特派陝西黨務指導委員、在黨部工作又非一日、先生既在西安市重行登記之黨員、對於黨綱黨紀以及黨之地位與紀律、自必洞悉、今竟肆意破壞於不顧、悍然不分皂白、擅捕省黨務指導委員、足證先生心目中早已無黨、爲人所不敢爲、可謂天下之大勇者矣、司法界之人格將因先生而增高耶、今日在獄中得讀先生就任高等法院院長誓詞、內有『[illegible]總理遺囑服從本黨黨綱…使法律前途日趨光明人類保障日臻鞏固』、先生此舉、係遵總理遺囑本黨黨綱乎、抑非如此不足以增進司法前途之光明、鞏固人類之保障耶、先生自爲高等法院院長、法[illegible]、深信必能根據條文法理、比附援引、詳細宣示、以釋羣疑、昭示天下、以表司法大公無私之精神、幸甚、此信先生認爲構成犯罪之行爲、亦未可知、然此則待於法學者之評論、但我們覺有送給先生此信之必要、故冒險行之、請原諒、此致革命敬禮、中國國民黨陝西省黨務指導委員延國符于振瀛同啓、二月十七日、

慘！陝甘災情

衛生部長薛篤弼、自陝甘途中報告該兩省災民近況、大都流亡過半、死者枕藉、請中央速予賑濟、茲復得薛氏自邠涇兩處發來養漾二電、特分誌於次、㈠自邠州發來養(二十二)電、(銜略)篤弼養晨偕同內政部派員趙丙炎等、由醴泉縣起身沿途視察乾縣永壽邠縣各鄉村、除因去冬雨雪未被風刮已經下種者業已發苗各處外、其餘均爲赤地、居民釜甑如洗、日食野菜樹皮等物、棄孩賣孫、悲慘萬狀、七八歲之孩童、售價不過二三元而已、今晨行經乾縣之楊玉嶺村、忽見道旁坟土臥有一人、詢係姓何、年僅二十一歲、已三日無食、行將餓斃、當即予以糧食、並爲載赴臨軍鎮、給錢托人並料一切、數日當可恢復、餓莩之多、於此可見、所有陝省各縣災情、視察所得、業經逐日電陳、渭北各縣尤較重大、盼賜賑濟、如望雲霓、篤弼擬於明日由長武入甘視察、並聞、㈡自涇州發來漾(二十三)電、篤弼今晨由陝西邠縣起身、偕同內政部派員趙丙炎等沿途視察長武縣屬各村莊、於上午十二時行入甘省境內、隨即視察涇州縣屬之窰店瓦窰鎮蒴蘆灣老閩上西家舖等各村、甘境自去歲無雨、夏秋無收、冬間雨雪甚少、土質仍堅、麥未下種、糧價飛騰、民食無着、以致拆房賣地、變價購食、惟亦只能購買油滓等物、其甚者只得賣孩苟活、十歲男孩之價不過八元、途遇逃荒災民、僕指難計、餓死之人、即以老閩上一村計之、爲在數四十名、慘痛之狀、不忍卒言、紳民來見、均以旱奇災、渴望中央迅撥款以救殘生、謹電奉聞、薛篤弼叩漾、

◆陝西來電、各報館均鑒、陝省不幸、疊遭大祲、[illegible]

旅京湘[illegible]會呈報災情

[illegible]

閩省財政無人負責
財廳長迄未回省　軍政費四五十萬無着落

福州通信、財政廳長徐梓久不回閩、閩省財政已陷於無人負責之境、廢歷年內之十八年一月份政費、雖得省政府召開聯席會議、議定由國地各稅收機關攤籌款項、敷衍過去、而二月份政費仍短三四十萬、及調防費十二萬元有奇、尚未計及、財廳一籌莫展、代行廳長職務之秘書王震豐、且屢作告假赴滬之詞、十九日省委會例會、程委員時煃遂提議由省府組設臨時財務委員會、以代財廳維持一切、即經議決設立、並推定陳培錕程時煃兩省委、及財政整理委員會委員長黃炳武及財廳秘書王震豐、科長陳元璋等五人、爲該會委員、、何黃炳武則認爲此會之設、無所裨益、決不就職、已具呈省府表示反對、並提出辭呈曰呈爲呈請收回財務委員會委員成命、仰祈鑒核事、本月十九日奉鈞府令開、茲委任黃炳武爲福建臨時財務委員會委員、此令等因、聞命之餘、不勝惶駭、查省設財務委員會、係軍政時期地方甫定之臨時制度、自省政府組織法公佈施行之後、即以財

……一區貨全省財政主管機關、各省皆然、無有或異、本省財政廳徐廳長、雖管京未回、而代行有人、仍負全責、於此復有臨時財務委員會之設置、且有就政制言、雖免疊床架屋之嫌、就事實言、治絲益棼之慮、爲整理財政求根本之辦法歟、武承乏財政會數月於茲、祇緣地方未能統一、內外呼應不靈、計劃徒託空言、鈎稽無從措手、循名責實、正切旁皇、若更竊位保職、誠恐力有未逮、爲用懇請鈞府俯念國目前[illegible]、本省財政已瀕絕境、況且性質不明之委員會、還及事權不及之人、共信不立、万信不生、而望其速可見功、寧有是理、在鈞府共支危局、固具苦心、在地方誠出非常、恐茲誤會、武素性愚戇、反覆籌思、似無裨益、計惟有呈請鈞府收回成命、免貽冒昧之譏、奉令前因、爲此將擊請緣由、具文呈請察鑒云云、財務委員會之設置、經此黃委員一度之反對、似又不致發生窒礙云（二月廿日）

各省市婦協聯會　議決十一案

二十五日各省市婦女協會代表聯席會議繼續開會、討論提案十九件、綜合俯討論通過者共有十一案、1．呈請中央確定民衆運動方針及經費案、2．請求中央從速確定婦女運動方針、統一全國婦女之組織、並規定其經費案、3．呈請中央從速製定第三次全國代表大會關于婦女運動各種議決案之具體辦法、並切實施行案、4．呈請中央飭[illegible]恢復各級黨部婦女部案、5．呈請中央從速通飭婦女協會組織條例案、6．呈請中央通令各省政府劃定農村婦女教育經費案、7．呈請中央從速制定婦女勞働法案、8．呈請中央允許各省市婦協代表列席第三次全國代表大會（陳述女界之各種議案）、9．呈請中央通令各省市必須有女代表出席第三次全國代表大會案、10．呈請中央飭令各級[illegible]政機關至少須用女職員三分之一以上案、11．呈請中央通令各地政府[illegible]辦兒童寄托所案、

京市日貨　查封完竣

首都反日會[illegible]、進行不遺餘力、自本月二十日起至二十三日止、關於城內之各商店日貨、已由該會派員封存完畢、下關與浦口之日貨、即於三十四日以一日之工夫、封存完竣、現在該會又派稽查員每日沿街調查、以杜日貨續跡、如再發現有販賣日貨者、即將……

張學良電保　編遣區局長

國軍編遣當委會、接張學良保薦第五編遣區各局長電（二十三電）、保薦揚正治充編遣區總務局長、胡毓坤[illegible]軍務局長、王守中[illegible]局長、……

……該貨全部沒收、將經理罰站木籠、並將該店查封拍照登報云、

宿中被難教職員　報告遭難經過情形

中央大學區立宿遷中學被難教職員代表沈鴻璽・王雨暘・羅[illegible]光・[illegible]等、二十五日在中央大學教育行政院招待[illegible]者、到各[illegible]代表十餘人、首由[illegible]代表等報告、略謂此次來京、向中央大學及省政府請願、目的㈠[illegible]本校損失、以便從速開學、㈡賠償[illegible]校員[illegible]及校工全部損失、㈢責令宿遷縣[illegible]本校以[illegible]安全、[illegible]此事發生、報載多失真相、其經過情形[illegible]、略述如左、一、事未發之前一二日、小刀會衆在[illegible]外紛紛聚會、縣當局不加干涉、敝校同人當時不以爲意、故事先絕未防備、二、敝校同事多爲外籍人、因寒假期促、未能回家、爲應本校學校學生之要求、均留校舉辦[illegible]假補習會、故教職者獨多、三、敝校[illegible]爽期補習會方告結束、[illegible]準備……
[illegible]

浙省府會議紀

浙江省政府二十二日開第二〇六次會議、（報告事項）㈠杭州援新編[illegible]、呈爲[illegible]、[illegible]借公款五萬元、以資維持、（決議）交建設廳[illegible]其後情形、……（討論事項）㈠建設廳提議浚民銀行[illegible]備期內、[illegible]示如何辦理案、（議決）暫緩辦理、㈠建設廳提議杭州汽車路公司呈請改築[illegible]鐵路[illegible]發給承辦執照案、（議決）令將資本金增至七十萬元方准照辦、否則仍照原案築汽車路、㈠民政廳財政廳建設廳會提議寧波市政府呈送[illegible]來水設[illegible]、發行自來水公債、擬送章則條件、應否准予照辦、請核議案、（議決）原則通過、章則[illegible]……

師範生在求學期　不宜結婚

浙江大學[illegible]奉教育部令、師範生受公費優待、在求學期內不宜結婚、……[illegible]

金陵大學近況　獲得大宗補助　將紀念四十週

[illegible]

天南雲樹記

▲陶楊女士之旅歐觀察
▲汎饗叢治下之義大利
▲十年樹木不擾民而便民惠民
▲中國婦女出洋者之經驗談

（小可）

江寧楊訒忠女士小字日寧六、乃東吳法科陶天南君之夫人、女士之尊人任道先生（年）、歷任江蘇東台縣以及河北武清安次永清等縣知事、以財政家而兼詩家、民初遊滇、曾以流覽風物之作、著爲專集、女士雅擅能文有父風、早年肄業北平之培華男高師諸名校、對於江南蘇北之婦女社會以及交際明星、娓娓道之如數家珍、今冬自與陶君成婚、即相將渡印度洋出地中海、作蜜月之旅行、舟抵歐洲、先在義國南方登陸、其長途旅行中最深刻之觀感、即爲「汎饗叢治下之義國」、女士略云、義國民貧物敝、街市蕭條、察其狀況、正與中國相同、抵義國時第一種感觸、即爲軍官服飾之輝煌、適與其人民之窮態相反、然熟察其[illegible]中內政準備、固並[illegible]對無希望、大凡一國致貧之因、無非起於侵略者、偉與兩種弊病、近年歐洲各國工業大興、人民因于起一時之利、遂棄其田舍湊之生活、拋荒耕稼、競趨城市、及至歐戰發生、民食不繼、始覺農業之可貴、然在今不逐末之餘、已覺積重難返、此與爲病在趨市城市一面言、實爲行險徼倖、而在拋荒耕稼一面言、則亦爲[illegible]矣、汎饗爲最近決定之救貧大計、即爲使城市之貧民、由都散諸鄉野、而實施其「內地墾荒政策」、義國多荒地、更多閒人、鄉間樹木、幾乎盜伐無遺、愈向南行、愈感磽瘠、蓋森林之爲物、可以調節水量、防止旱潦諸患、在雨水下降時、如有森林、樹根常可收蓄水量、水之分散既甚遲緩、無論高地低地、均可有一部分之水、深入地中、而使地土化爲肥沃、若無森林、則雨落時一瀉而下、高地不及浸潤而患旱、低[illegible]下流所歸而患潦、耕稼之事、遂歸無從、是以內地開墾之先務、「林政」實其一也、此外要政、應與林政並重者、爲「水利」與「道路」、水利不修、則旱地不易得水源、終于枯燥、濕地不能去積潦、難種麥、道路不開、則不能行駛各種車輛、交通梗塞、雖有腴壤、民將視爲畏途、今義之內地墾荒政策、即從兩種工作入手、第一種爲「恢復森林（Imboschimento）」、中央政府統籌之下、設立「國家林業局（Opera Nazionale Forestale）」、[illegible]（撥款）」字源出臘丁文、故今西方諸國、即稱有資產之「劇院」爲opera）總局在羅馬、而分局遍及大小諸城、樹藝局之種植[illegible]、專司林政、此後無論伐木與造林、均須遵局領照、從事栽植者、則由該局貸款與之、其資民力薄、如不能獨立舉辦、則由國家預定計劃、以十年、適符中國「十年樹木」之訓、著重整不貸、樹藝局之貸植森林、則不分交而他們貸利、同時汎饗[illegible]之彩業員、有一部分由組織森林警察、方任保護之責、是即「Milizia Forestale」森林義勇軍」也、（[illegible]）其組織之依最初[illegible]、如我國之稱[illegible]爲「團」、日本人以軍隊編[illegible]、稱之爲一保甲、實[illegible]稱爲「從衛工事（Bonifica）」、第二種工作乃除開溝外、兼及修路浚渠、務使各鄉墟、由水源、均有自由來往、隨意安插、其土地利便、交通發達、人民大都均能耕種、若知義國在十年內、我將大改善觀、我中華民國、若能[illegible]而行之、西方之國施、[illegible]利民福之增進、亦將與之並駕、誠實政也、綜括言之、汎饗之爲政、多能從生利方面着想、牽之故府與人民同受其利、久長之計、操縱得之、自不若有中途關閉之慮也、女士又曰、婦人裝飾所費、僅有「爭競」一項爲最大、據美國劬尚統計、綜觀儇得各界全部裝飾費之三分一、由遊也、予在遊香港以前、[illegible]兩萬購[illegible]一隻、價値甚貴、不料[illegible]歐洲之時、[illegible]貨還與此面值甚低、[illegible]也、此後女界中有出國遊行者、[illegible]往在中國購貨、多多從實、以備[illegible]、因中國貨不獨購美、且[illegible]久、女士此說、實爲出洋留學者經驗之談、從此便[illegible]也、貨平中、中國之女界、[illegible]深加注意爲、（楊女士近影見今日圖畫時報）

古城返照記

（老漢）　（一四五）

時報版權　不准轉載

又如老姜的那位珊珊在頭等班做頭等紅倌人、結交甚麼辰大爺浦二爺一般王公貴族、差不多的闊客、都不在眼裏、她自命已經三十三天以上的天字第一號要人了、卻忘了自己幹的這一行根本就是地平以下地字第一號的賤民。再就進門這一方面說、譬如剛才你陸賈先生把雲蘭茶室當做雲蘭小班、就要進去。他們一個個哈哈大笑。似乎階級與身分有多大的關係、其實他們在頭等班子裏出出進進的人、被那些比他們更闊的貴族看了亦是最無高論、嗤之以鼻、因爲頭等闊人講究叫進堂條子過天門局、輕易不肯到班子裏去的。然而班子裏頭等闊客、亦少不了被人奚落的資格、豈不與下等進客一樣可嘆。那位姜大科長爲了一個珊珊、弄的神魂顚倒、方寸之間、時而天堂、時而地獄、他還自命爲花叢內行、交際老手、豈不更是可憐。老章道：假如那個珊珊一心一意的向著他十足的兩子、十分的愛情、使他征服甚麼時候、甚麼地方、都可以使人認得他頭等的逛客大家信他逛的是絕頂的紅而且美的倌人、這或者可以算得人世天堂、無上的快樂了罷。

幼甫道：就是眞熱眞樂眞美、也常常有個極苦極煩極悶的時候等著他、正負相消、總是一樣。陸賈笑對老章道：我當是詩頭可憐、原來行家亦不盡可樂、如此說來、你我一番色相的勇氣、亦可以休矣。三人一路談天、不覺已是四更時分、大家疲倦、各自和衣而臥、打睡片時、天已大亮。陸賈便叫起老章預備早車進城回校。陸賈道：已經逛過胡同、雖然胡串了一陣、夠不上荒唐二字、想來府裏的道統閻羅一遍、既是我們好奇的熱心、求知的大欲呢。老章道：也好、我們由這裏進城、「胡同」還是必由之路、可以沿路留神看見那一家寫著最下等、我們就先進那一家、說罷也不驚醒幼甫、自去院裏個了些熱水、拼把手巾抹了抹臉、一同出了會館、經過騾馬市大街、又進了石頭胡同、一路左右觀望、只見東西兩邊好幾十家都是小班、只有兩三家寫著二等茶室、一直走到極北頭、好容易找到路東一個矮小門戶、門口有個小小木牌、上面寫著森和三等下處六個小字、二人又四下望了一望、竟然找不出一個四等五等、連三等亦是「只此一家並無分設」、只可降格以求、先到這裏參觀一下子罷。只見一個毛大漢剛開了街門、拿一把笤帚打掃門內的垃圾、一見二人進來、趕緊把笤帚一放、狠恭敬的站在一旁、面上充滿了驚訝與恐怖、卻並不向前引路、只是低頭屏息、彷彿聽候甚麼命令的樣兒。陸賈首先自由行動闖入院中、老章隨後進去、就在院子裏暫且站住、只見各屋子裏一片不知甚麼聲音、這院子裏也不知是一股甚麼氣味、比潤喜胡同那位軍事科學家放出來的毒瓦斯還利害十倍。陸賈叫道：不好！這也許是官廁罷。一言未竟、那老章早已哇的一聲把昨天晚上吃的小「大菜」、傾筐倒篋吐了一地、眼前一發暈幾乎倒在地上。陸賈也覺有些惡心、趕緊閉住氣用力把老章拖住、一直拖出了街門以外、方才喘過氣來。教老章扶著牆、索性再吐了幾口。又扶著他靜靜的立了片時、聽他鼻子裏哼了一聲、覺得危險時期已過、方才放心、只見旁邊有個洋車夫看著他二人冷笑不已。……

安置剩餘官兵　訓練總監部規定辦法

[illegible]

各縣公安人員　民廳考驗核委

江蘇省政府民政廳[illegible]令各縣縣長、略云、各縣現任公安人員人員[illegible]、……[illegible]

公電

[illegible]

地方消息

蘇州

分局長包庇賭窟撤職　吳縣各鄉、煙賭之風甚熾、彭縣長因迭接鄉間報告、謂距城四十餘里之木瀆鎮、煙賭盛行、二十五日下午、特派務勤務一名、化裝賭客模樣、乘人力車前往、至該鎮旅社入局賭博、繼獲知鎮公安第二中隊長吳少武、林棣[illegible]、以及便衣[illegible]十六名、隨帶手槍、乘車下鄉、於當夜十時半抵木瀆、先往該處第二公安分局、證據吳中隊長報告、[illegible]嚴旅社之賭、已由鳳聲擄、乃即提辦、自十一時十五分起、昨（二十六）晨三時半止、計在該鎮東西兩街塔影巷、豬場弄、壁下塘等處、先後破獲煙賭窟六處、搜獲煙犯俞大龍、徐阿二、周根、吳炳榮、陸錦榮、李福祥、朱阿二、曹炳[illegible]、王阿二、趙義卿、曹阿水、周長春等十二名、煙賭多件、並帶該處第二公安分局、由彭親訊、陳[illegible]、該公安分局月收賄規五元、八元、十元、十二元、十……

難民呈禍拘押代表　吳江縣屬平望鄉、於本月廿一日、到有難民千餘人、沿路向鄉人強索錢米、致與顧家墳鄉民發生衝突、互相械鬥、結果、擊死鄉民顧富芳一名、受傷趙錦舟等十四名、由每縣水公安十五隊得悉、隨派一分二號巡官陳勝[illegible]、帶師船四艘前往彈壓、迫至五路蕩、將此項難民追回、令仍集合於平望北市大王廟內、訊據難民代表王金山于忠德聲稱、共有男女大小難民七百餘人、對於顧家墳械鬥、死傷多人、亦承認不諱、陳巡官遂將兩代表、送吳江公安局收押、一面於昨日據情呈報蘇州水公安三區。

市鄉長途電話開工　建設局市鄉長途電話、已於廿六日開工、預定十天內、桿木可豎至滸關。

無錫

廣勤紗廠發生工潮　本邑周山浜黃泥頭廣勤紗廠、係邑人楊翰西集股創辦、開辦已十二年、歷由楊君任總理、營業頗佳、出貨亦優、該廠近爲改革計算工資起見、特仿照申新等廠辦法、於事前與業勤豫康兩廠商定、均以粗紗間每一機頭上裝一亭司表、以考查各工人之勤惰、每天工作終了、如轉滿七週者方爲合格、否則即扣算工資、廣勤廠爲三廠中之首先試辦之期、於二十四日起開辦、該粗紗間女工得悉廠方用亭司表、認爲吃虧太大、經集議決定罷工、不達取消亭司表目的不止、該女工於夜工上工以後、均不開車工作、該廠總管戴崔甫聞悉、即招女工頭陳金才入內、令其……

勸告各女工先行復工、再商辦法、詎陳金才尚未答復、各女工已闖至公事房、將該房玻璃窗等悉數搗毁、該廠當即報告工整會、請求秉公處理、工整會派調查科主任謝菁自、登記科主任黃浩波、馳往再四調解、後始有一小部份女工上工、不料二十五日上午六時許、夜班工人合同日班工人又擁到公事房、將一切物件全行搗毁、事後楊總理遂宣告停工、命各工人暫行出廠、工資仍照一日計算、而粗紗間工人仍不應允、並在廠要求發放存工、楊除繼續報告工整會請求迅速處分外、並報告縣公安局、公安局長包[illegible]督察長錢國棟及警士四名到廠、向各工人勸導、縣政府亦已得悉、特派冬防游巡隊長王長率隊前往彈壓、至下午一時許、工整會常務委員劉行之至廣勤廠召集女工談話、各女工要求廢除亨司表、並將建議裝置亨司表之機師交出懲辦、劉常委復與該廠總理楊翰西接洽、楊君謂亨司表各廠皆已實行、本廠似難廢除、倘女工要求改善待遇、可提出理由與廠方磋商、劉常委以雙方均有表示、不難解決、定今日（二十八）續行調停、俾得圓滿解決、

縣黨部執委會臨時會議

本[illegible]縣黨部執監委員自經省指委會圈定後、二十五日在城內駐驄橋前縣指委會原址開第一次執委臨時會議、全體執委均出席、議決事項如下、㈠常選史[illegible]為常務委員、周鳳鏡為組織部長、孫[illegible]為宣傳部長、張杰孫為訓練部長、姚鴻治為民衆訓練委員會常務委員、胡彬為民衆訓練委員會委員、㈢定本月二十六日正式接收前縣指委會[illegible]、㈢即日開始辦公、[illegible]用印信、另行[illegible]、定期舉行宣誓就職典禮、㈣每星期二與星期五日上午十時起十二時止、為舉行常會之期、㈤派[illegible]接管反日會、

縣政會議之議決要案

縣政府於二十五日舉行第五次縣政會議、議決案如下、㈠建設公債問題、議決發行建設公債二十萬元、即照財務局所擬辦法、由縣政府財務局建設局會銜呈請民政廳建設廳財政廳省政府核准施行、是項公債、以縣建設費每年一萬五千元為擔保品、年息四釐、分二十年攤還、㈡公安局遷移局址經費問題、議決公安局擬定預算呈縣轉省、撥省款補助、㈢公安隊經費問題、議決公安捐在增加警額經費未曾根本解決以前、仍照十七年帶征公安捐辦法、繼續征收、由縣政府財務局會銜呈省核示、㈣縣府請設治匪執法處、[illegible]

鎮江

建廳新委外縣技術員

建廳委劉正梅、陳守和、[illegible]為[illegible]建築局技術員、[illegible]委顧紹常[illegible]為[illegible]技術員、[illegible]

公安局實行廢娼

公安局昨[illegible]

國際記載

荷報披露法比密約後

引起國際間之重大問題
法比政府否認有此密約
德輿論界極端抨擊
荷政府向法比質問

二十五日倫敦電、荷蘭報紙所披露法比軍事密約一事、據路透社所探悉、一九二〇年法比曾在國際聯盟會登記其防守協約、其內容迄未詳佈、惟無論如何、洛迦諾條約可視為代替法比防守協約、因洛迦諾條約有同樣之旨趣且更進一步也、有責任方面否認英國與法比密約有任何之關係、（路透社）

二十五日巴黎電、半官消息、法比政界否認兩國締有密約、惟一九二〇年曾簽定參謀部協議書、不能在國際聯盟會登記、且曾發表、並由兩國國會討論之、（路透社）

二十五日比京電、半官消息、謂法比軍事協議書、專防德國、無端侵略、乃荷蘭報紙登載牽涉荷蘭之消息、直欲離間比荷間之良好關係、此種舉動、殊為可憾云、（路透社）

二十五日比京電比國外相今日在內閣會議時指謂、載法比密約之原文係荒誕之偽作品、（路透社）

二十五日海牙電、駐法比之荷蘭公使已奉訓令分向法比政府詢問報載法比軍事密約之原文是否真確、（路透社）

二十五日巴黎電、法外部今日發表一文、否認荷蘭報紙所載法比密約之原文完全不可輕信、（路透社）

二十五日柏林電、法比軍事密約原文之發表、引起此間甚大之激昂、社會[illegible]與報紙[illegible]皆以憤怒之語句指斥[illegible]盟會章程洛迦諾條約之行為、國民[illegible]外長史[illegible]斯曼和解[illegible]之前讚矣、（路透社）

二十六日阿姆斯特丹電、[illegible]密約原文[illegible]以前、[illegible]各報皆有激昂言論、指法比有[illegible]荷蘭中立[illegible]人格外留意、並要[illegible]

阿富汗時局仍極紛亂

前王宣言將進攻都城
各使署外人均退出
惟德使與德人未能離境

據荷政府接各種要方消息[illegible]、（路透社）

二十五日[illegible]電、[illegible]前王[illegible]二通、[illegible]於人民、[illegible]（國民社）

二十五日[illegible]電、英使[illegible]與[illegible]使署人員若干、已由阿布爾搭機抵北夏華、法意使署全體人員亦皆退出、阿布爾僅德人若干未能離境、因在阿富汗尚有要務也、聞某飛機在開布爾[illegible]、由稱阿曼努拉在[illegible]月內將進攻開布爾、（路透社）

二十五日倫敦電、此間有德人八名、欲往他往、惟未得阿富汗當局所許、其原因未詳、此外尚有十八人、欲往北夏華地方、雖已得護照、但以英使館缺乏飛機、仍未果啓行、現代理德國公使別利米氏、已經抵此、一切難題、當可迎刃而解、（國民社）

二十五日倫敦電、倫敦負責方面稱、英使亨佛萊與使署人員之退出開布爾、乃事理之當然結果、阿富汗人曾助英使等出境、劉在積得、俾飛機得以起落、[illegible]（路透社）

美議員主開減軍會議

非戰公約簽字國均須加入

參院已編入議程

二十五日華盛頓電、美民主黨參議員泰安氏、在參院建議、[illegible]參院要求柯立芝總統召集一萬國限制軍備會議、凡[illegible]洛格非戰公約簽字之各國、均[illegible]規定一限制程度、[illegible]此建議[illegible]通過[illegible]亦[illegible]任[illegible]辦理[illegible]柯氏任期[illegible]將[illegible]即使有[illegible]實亦有所不能云、（國民社）

南斐華僑列入有色人種

因此受權利之限制
華人代表團將提交涉

二十五日南斐約翰內斯堡電、此間中國總領事今日致文於南斐內務大臣、陳述華僑之痛苦、而對於華人被列入有色人種而起之限制、尤為不滿、華人代表團以總領事為領袖、不日將往開普鎮向內務大臣交涉此事、（路透社）

二十五日開普鎮電、南斐首相赫佐格、政府不欲進行有色人種利權案、因此案之進行、以本地人代表制案之通過為根據也、（路透社）

二十五日開普鎮電、南斐參衆兩院聯席會議票決本地人國會代表制案之三讀、贊成者七十一票、反對者六十九、贊成票數不及三分之二多數、故此案未能成為法律、（路透社）

非戰公約與日本

反對黨已宣言退讓

[illegible]

安[illegible]

[illegible]告從二十六日起徵收全稅、因之對滿洲方面輸出棉紗布之大阪輸出商[illegible]

英預算發表

二十六日倫敦電、英國民政之預算及收入之預算、今日已發表、預計收入逾三〇八•〇〇〇•〇〇〇鎊、比去年增一三•〇〇〇•〇〇〇鎊、此項數目發表後、一般人所抱下屆預算案可減輕增稅之希望、遂被打銷、地方救濟計畫需款一千五百五十萬磅、為海外殖民地中業[illegible]三十萬磅[illegible]萬五千磅、（路透社）

卓別麟中毒

二十五日[illegible]電、卓別麟[illegible]（路透社）

美國最大銀行

[illegible]

二十六日紐約[illegible]大之銀行[illegible]組成、係[illegible]兩[illegible]銀行[illegible]之最大銀行、[illegible]萬萬元、[illegible]世界論、新銀行資產之大、在全球僅居英倫五大銀行[illegible]、（路透社）

美國修艦費決定

二十五日華盛頓電、柯立芝總統今日簽准撥一千四百八十萬元為[illegible]代尼亞號與阿利桑那號兩戰艦修理經費、（路透社）

英氣候忽復轉寒

二十六日倫敦電、英國近數日內天氣轉暖、茲復轉寒、多處降雪、據天氣專家稱、此因斯坎狄那維亞與蘇俄有反旋風之故、預料天氣尚需更冷、（路透社）

日政府對委讓案力求上院通過

（電通社）[illegible]人、大起恐慌、[illegible]

松江

[illegible]奉民[illegible]令、於二十四日上午通令各分局、一律實行廢娼、二分局所轄[illegible]市街一帶所有娼妓先後捕去甚多、一面并依照花捐局所有妓女花戶、一律收回捐牌、即日停業、[illegible]亦未有妓女前往[illegible]明云、

軍政嚴查共黨

滬杭甬[illegible]由街瑪樹大石頭及與浙省交界之錢家圩衛東街西街前興下[illegible]處、均為共黨潛匿之所、軍警防衛極嚴、然民心依然不安、[illegible]前日訪問[illegible]徵實亦有[illegible]嫌疑、往[illegible]無一人、乃將其族姪[illegible]兩名拘訊、根究[illegible]徵實之匿處、以便[illegible]

洋貨業限期拍賣日貨

紹興各洋貨店為表示對日經濟絕交決心起見、特由教育館、廣益[illegible]、永安、[illegible]發起、聯合同業[illegible]九家、自二十五日起、將所存日貨、一律照進價七折拍賣、以兩星期為限、[illegible]一面[illegible]不再進、

紹興

拿解冒名偵探

有[illegible]名者、頭戴[illegible]呢帽、身穿灰[illegible]羊皮袍子、足御皮鞋、頗類[illegible]中人物、昨日手持某機關信、自稱上海偵探、至七寶鎮[illegible]松界[illegible]店內、[illegible]敲詐、為人察出破綻、其所執信函上[illegible]有數字、下蓋顧名字樣之圖章、因此[illegible]、當由松[illegible]公安局分所[illegible]拘解來紹、經[illegible]當局略訊一遍、知[illegible]類、[illegible]候[illegible]

石新劇爭座糾衆行兇

紹興[illegible]二十四日晚[illegible]開演新劇[illegible]由外[illegible]

寧波

陳紹寬來甬一瞥

海軍部署長陳紹寬、奉命來甬迎候蔣主席、及蔣主席電阻、而陳氏已在起程中、陳氏因不知主席已首途、於昨（二十四）晨抵甬、始悉蔣主席已於二十三日乘輪赴滬、[illegible]京、後陳氏即乘永健艦赴京、當時寧波各機關、因並未[illegible]悉、故均不及招待、

如皋

特派員詐財案傳訊

本縣前特派員成昌五、[illegible]因命子宣、陳交炘等、於十五日在雙甸石家甸地方[illegible]共家門前所斷之[illegible]籍口[illegible]詐洋一百四十元、當經該區[illegible]分部、據情呈報縣黨部[illegible]成到案嚴辦、二十日下午、由公安局捕獲後、當即解縣政府訊押、[illegible]不足、[illegible]從訊判、已於昨（二十二）日票傳命子宣、陳交炘、尤同昌、陳開榮、張仁卿、劉少卿、陳映奎等各關係人到案質訊、以憑核辦、

包家橋又出盜案

石莊區郭家園東首包[illegible]家、[illegible]地方居民[illegible]家、前日被盜劫門而入、[illegible]衣物劫掠一空、奎妻吳氏、棉袴中所藏鈔票四十餘元、亦被搜去、奎幸逃脫、未遭毒手、[illegible]

海門上沙大綁票案

長圍青龍兩木行被擄劫
肉票綁去二十八
海盜與團警戰二小時

海門下沙海盜猖獗情形、迭誌前報、上沙一帶、自上月[illegible]、尚未受若何影響、不料本月廿一日下午十時許、距縣治十餘里之長圍、青龍兩港、忽發生大綁票案、團與團警對抗之戶、乃成不寧之象、上沙富有孫被綁票後、[illegible]至二十二小時、卒被綁去二十八人、盜匪於二十日下午、即假裝商船、相繼駛來五艙大帆船三艘、二艙兩艘、分泊二港口東邊、至二十一日晚上駕駛小船、分至長圍[illegible]木行、及青龍大章木行、兩處匪徒共約八十餘人、各穿黑布短襖、手執快槍手槍盒子礮、尚有五十餘匪駐船守候、其時該兩行均在晚餐後、正與外客敘談、盜入門後、即將各人圍聚一處、命將皮袍先行脫下、俟即由匪押解渡水、登泊於河中之小船、[illegible]長圍[illegible]

長樂公安分局長督、亦陸續前往兜剿、是時匪[illegible]並排列成行、泊於港東、以防官警開槍、盜匪立於肉票之後、以機關槍向對岸官警射擊、其時適往長圍[illegible]兜剿、[illegible]之匪船業已開到、官警奔勇直前、提將匪船截獲、而匪等乃以鋼炮掩護、連開九響、盜等因之從容登船、官警仍繼續追逼、卒因匪徒衆多、並用機關槍掃射、戰鬥約二小時、匪旋戰旋退、[illegible]退出口外、乃揚帆而去、當官警開槍向彼方射擊時、盜匪船上呼救命之聲、及請勿開槍聲、[illegible]以肉票為屏風也、是晚[illegible]關捕綁匪、[illegible]方向、縣長[illegible]親往查勘、[illegible]當有之家、頗現不安、當局亦從嚴防、[illegible]綁票如何營救、[illegible]日前長圍[illegible]兩[illegible]日縣府令飭縣公安局、嚴加防範、並電呈省民廳及海軍署、懇速派軍隊及軍艦來海駐防、劉開縣已奉海軍署來電、已遣派海晏淺水艦開海駐防、該艦今（廿五）日可到、陸軍五十五團一營、[illegible]日內亦將開來海啓一帶駐防、縣長文欽明以本邑連日刼案疊出、盜匪充斥、特於二十五日召集全縣各公安分支局長各市鄉行政局長開防務會議、議決要案多件、

海門

三星鎮刼案殺盜

海門三星鎮[illegible]於二十二日晚、忽來盜[illegible]七八、各執槍械、破門而入、[illegible]縣公安局[illegible]隊[illegible]二十名、[illegible]

▲尚有地方消息轉入第二張第八版

化痰止咳

保肺漿

是藥能調肺氣清肺火散肺寒殺肺菌凡日夜咳嗽痰壅劇咳氣喘咳血一切肺病服之立愈

定價大洋一元小瓶七角

上海四馬路中 太和大藥房總發行 各埠華洋藥房均有出售

治咳專家 唐拾義 防癆久咳丸

樣樣如意

安徽正陽關裕興合綢莊萬君賓君近曾來書云「鄙人日前試用如意膏見其功效妥速無比潤膚消毒止癢生肌無不樣樣如意小兒冠睪皮膚濕熱今春大發瘙癢痛[illegible]中西各藥遍試無効從用如意膏未及半面而愈者若失戚友中有患瘡瘍[illegible]諸症數以此膏亦應手奏効如意之名信不虛矣」如意膏係歐美精深科學之藥劑師所監製乃合舊式藥膏之長而改良其方劑增益其原料成為一種皮膚專藥以之療治瘡瘍疥癬刀割跌傷凍瘃等痛無不輒如人意也

價目一厘六角 三元郵費在內

遠東總發行上海江西路六十號康泰士醫生藥局 各藥房均有出售

時報 The Eastern Times 新光 Pictorial Page
第[illegible]百九十五期
十八年二月廿七日

魯滌平昨由九江乘輪抵京　報告湘下
何鍵仍辭湘主席　定期再赴萍鄉
奉賢陳伯奚被綁[illegible]　[illegible]陳梅[illegible]否認爲匪
界路上槍殺　[illegible]
各省[illegible]
無線電[illegible]

哈爾濱舉行拒賭大運動加入商號一百二十餘家　王研石
Ⓐ拒賭會之兩幹事　Ⓐ童星門Ⓐ裴相臣

廈門各界舉行廢約運動大會
①會場一瞥
相照光長

Ⓑ新劇「永久的寂寞」演員　該會組有劇團藉公演宣傳拒賭右端第二人爲張弱萱係上海南國社社員

The Anti-gambling Movement o Harbin in which more than 120 firms took part. Ⓐ Messers Dong Sing-men (left) and Bei Sian-zung (right), two able organizers of the movement. Ⓑ Players of the new drama "Permanent Loneliness" which was staged on the occasion.

②排隊游行

The recent Treaty Abrogation Movement in Amoy. ① Much enthusiasm was exhibited by the Treaty Abrogation Demonstration. ② The Procession.

華東華北聯合隊於二月十六日在天津英人球場與西商隊比賽足球結果二比一西商隊勝
ⓐ競賽情形
ⓑ聯合隊與西商隊合影
相照章鼎

The combined football team of North and East China played a friendly game with foreigners at the British Football, Tientsin on Feb. 16. Foreigners won by 2—1. ⓐ The most closely contested section of the game. ⓑ Group photo of the two teams.

「雙蝶」上海中學實驗小學舞蹈之一　嚴幼芝

Double Butter lies—A dancing being displayed by students of the Experiment School of the Shanghai Middle School.

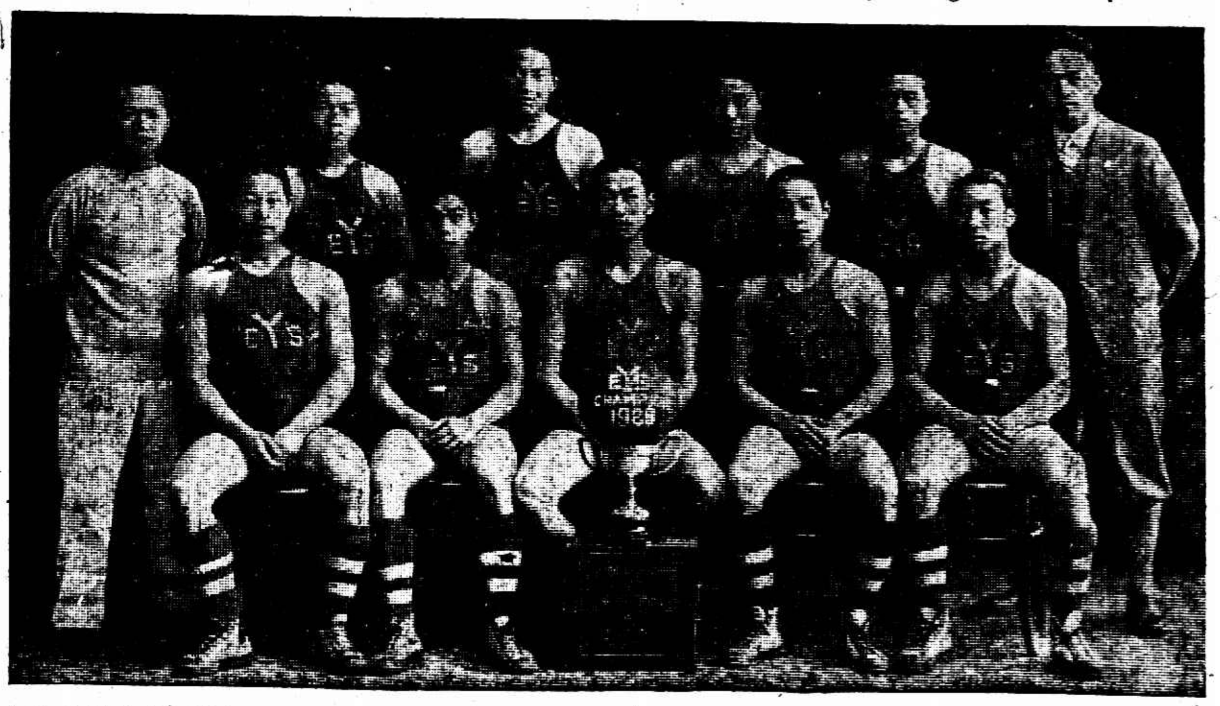

上海也是籃球隊獲得西人青年會籃球錦標　「自右至左」後排劉雪松(教練)范福泉張雲起陶灝龍平寶元李寶善(幹事兼書記)前排李瑞春陸大振(副隊長)徐彭年(隊長)郭直鴻孔廣益尚有顧問吳志超未及攝入　王開照相館

Yes Basketball Team, the Junior Champion of the Foreign Y. M. C. A. Invitation Tournament, Shanghai.

上海新新公司職工會在社會局請願　天齋

Labour Union of the Sun Sun Department Store presenting petition to the Bureau of Social Affairs, Shanghai.

上海紀載

一千二百餘人眼光

在納稅會明日之開票

上海租界納稅華人會本屆(第八屆)選舉、計有選舉權者一千一百六十八、有被選舉權者一千二百十二人、共發選舉票二千三百七十二張、定今日上午九時起至下午五時止、在天后宮橋總商會投票、明日開票、

賑災大運動

五商團聯合通告全市

三月一日起七天

商家收入提百分之五

各路商總會豫陝甘籌賑委員會、昨在覺林聚議、鄔志豪提議聯合總商會・縣商會・閘北商會・市商民協會、各路商聯會總會五團體、登報爲災民乞賑、廣求滬上各公司・各商號一致做賑災營業七天、於收入項下提出百分之五以賑各省災民、訂三月一日起舉行至七日爲止、當經與議諸君一致贊許、已由商總會[illegible]會同起草乞賑書、

殺子後再自殺

陝西災情眞慘酷

長安救災分會來函乞振

長安救災分會來函云、吾陝二年以來、旱象成災、赤地千里、收穫無望、播種失時、敝邑災情較諸他鄉尤爲奇重、十五年城圍八月、附近二十里外村落爲墟、餘皆蹂躪不堪、損失傷亡不可勝計、去歲三月、城又被圍、雖爲日不多、然西南兩鄉均作戰區、所過之地、十室九空、現因凍餓交加、道殣相望、雖城內官紳有平糶粥廠諸善舉、究屬杯水車薪、救活有限、最可慘者、內苑村飢民乞食不得、其妻自縊、夫則手刃其幼子而自殺、其他投繯仰藥墜井跳崖者不知凡幾、來日方長、其何以了、仍祈諸公鼎力籌募、早日接濟、

無線電管理權大運動

全國電局代表集合

日內招待新聞界報告一切

各省職工當地請願情形

請願代表

一部分留京

全國電局職工代表四十二人、爲收回建設委員會方面之無線電管理權、在京請願未得圓滿結果、現除一部分代表仍留京中進行一切外、大多數代表於日前來滬、向各界說明情形、接洽一切、並定日內招待新聞界、請主持公論、

全國代表

今日到齊

各省電局職工定本月二十五日爲大規模之請願、分向各當地黨部政治分會省政府請願一節、亦迭誌報端、現在各處電局職工均先後有函電報告情形、南京電報局職工於是日下午二時向省市兩黨部請願、均由秘書蕭士珊・陸鐵乘代見、允轉達常務委員並轉陳中央、福建職工報告是日舉行請願、黨政兩方均完全接受、允即電中央、廣東廣西兩省職工代表梁彭齡黃勝祥業於前日抵申、加入工作、截至今日止、全國各省電局職工代表均已到齊、

分送小冊子

求各方明瞭

代表團除前後發表宣言、詳述有線電無線電不容分裂之理由外、近復編印「無線電管理權問題」小冊子一種、內容共分五節、即(一)有線電無線電之歷史及其現狀、(二)有線電與無線電合分之利弊、(三)有線電無線電應歸交通部管理之理由、(四)全國電局職工所持之態度、(五)國人應持之態度、此項小冊子業已分送中央各關係機關並各省黨部省政府暨報館等、俾可明瞭此案眞相、

全國反日代表明日開大會

全國反日會、定於三月一日下午二時在天后宮橋總商會大禮堂召集第二次代表大會、並於是日下午二時先舉行開幕典禮、

三縣國代表今晚入京

江蘇省全國代表複選大會、定明日在京舉行、上海縣複選國代表吳景青蔡炎・寶山國代表葛建時馮邁櫻・川沙國代表陸亮等、均於今晚乘夜快車赴京、

華員待遇案日內可公布

海關華員所提之改良待遇及提高職權問題、海關章制討論會議決之後、已呈關務署鑒核、昨據海關消息、此項議決案、關務署長張福運、業已核准、並已呈請宋財部長鑒核、宋氏左右會與海關重要人員談及、部長已將該案全文詳細披閱、全部均可承認、俟簽字核准、即行公布、爲期最遲一星期、海關華員聯合會昨晚舉行緊急會議、議決㊀呈文向梅總稅務司催促發表、㊁舉代表五人明晨向梅維亮稅務司請願、㊂觀催促之結果如何再定行止、

航海人才

中有陸根榮 任志大船長

我國航權、正圖恢復、所有本國航海人材、亟應加以注意、奈缺於航海人員之經驗、上海一埠、頗有集合、惟以中國駕駛員聯合會爲最先、會員計二百餘人、今將該會重要會員姓名資格、及現任職務、摘錄如下、船長傅德興、(寧紹)忻季香、(新寧紹)徐鶴高、(甬興)張樹聲、(大達)吳士才、(大吉)湯和才、(大德)水佳發、(大新)方聖錫、(廣利)席長生、(儲元)曹興裕、(隆昌)周雲龍、(舟山)許德發、(合州)徐啟志、(永安)朱金生、(新仁和)朱阿大、(海門)張阿昭、(新北大)歐陽榮、(升利)王宗顯、(利)、徐寶根、(鴻大)鍾六保、(隆大)陸根榮、(志大)翁源水、(福安)周渭生、(瑞平)徐阿月、(龍潭嘉和)魏順林、(福裕)李才生、(寶華)葛金玉、(新寶華)沈筱廣、(大華)傅安興、(達興)賀聖章、(三江)曹桂生、(光濟)徐寶生、(平陽)徐體友、(德興)陸俊海、(海光)楊愛三、(大運)方首蓮、(江天)湯和卿、(廣濟)沈鳳翔、(慈北)湯意貴、(姚北)徐志良、(鎮北)夏太發、(永川)沈鳳品、(湖廣)湯棠財、(定海)沈連發、(南海)楊阿富、(新寧台)孫森賓、(會任滬大)賀聖揚、(會任福裕)任大副職者四十七人、任二副職者四十四人、任三副職者二人、任領江職者六十三人、

三軍艦標賣

可作商船

滬海軍部第二艦隊以所轄之建中拱宸兩小砲艦、永安運送艦、船身較小、不合軍用、標價出售與本埠三北公司、俟修葺後改爲商船、並聞標價約有二萬餘元、

洋房一所待認領

市財局之布告

市政府財政局布告、本局自民國十六年十一月間奉令遷入新西區市政府路二百三十七號門牌洋房內辦公以來、迄今已逾一載、此屋究屬何人管業、從無人來局證明認領、本局瞬將遷移新局址辦公、爲此布告招領、務於本月二日底以前親自携帶此屋各項契據來局呈驗、[illegible]、幸勿延誤、

西湖博覽會展期

籌備會陳明展期理由

省府委員會決定展期

准展至六月六日開幕

滬商可從容籌備參加

全國注目之西湖博覽會、原定四月一日開幕、現距開幕之期、僅一月餘、工程出品兩俱不能趕齊、由籌備委員會召集會議、根據下列四點理由、請省政府准於延期、㊀杭州商市、春季本爲旺期、香客遊衆、擁擠異常、博覽會在此時期舉行、或因旅住困難、裹足不來、於商市既無裨益、於博覽會反受損害、延期開幕、則博覽會而招致多數來賓、可使杭州商市於香市之外、另得一繁盛機會、㊁延期開幕、不但各省出品、可以從容運到陳列、㊂滬浙鐵路准於開會期間、將滬杭甬路收入增益之數、提百分之二十補助會中經費、春季車輛、本無餘閒、收入無可增益、該路新購機車二輛、五月內可到、若改期開會、則該路可加開專車、收入爲增、會中所得補助、爲數亦必較大、㊃京杭及紹興接線兩汽車路、現正加工趕築、滬杭汽車路亦已與滬杭汽車路商人接洽、合築通車、若延期開會、則三路皆可於期前完成、運輸便利、則來賓衆多、各廠商參與博覽會者亦收效必更大、因有以上四點、故籌備會議決展期、並擬展至六月十一日開幕、請省政府核議、茲得消息、浙省政府委員會以籌備會所陳展期理由、頗爲充分、當經議決西湖博覽會准展期至六月六日開幕、十月十日閉幕、[illegible]、在此時期內、滬上廠商大可從容籌備云、

河北同鄉會新氣象

千餘人大會 改選執監委

將徵求四千新會員

河北旅滬同鄉會昨在徐家匯順直會館內開十八年度全體會員大會、計到來賓會員千餘人、主席團趙南公報告開會宗旨、王法勤演說、提出兩點(甲)望大家捐除小意見、向大處着眼、(乙)希望同鄉會將來多設平民學校、李滋懋宣讀修改章程七章十八條討論付表決、全體通過、即依據章程選出執行委員十九人、爲解輔宸・雲子光・李鴻文・戴健卿・趙南公・李滋懋・葛青山・張少岩・王守先・任鶴山・申鴻武・李福堂・滕景山・耿溪亭・高子香・馮欣亭・李菊儕・樊文蔚・趙佩文・候補執行委員八人・董壽泉・李鳳桐・沈小亭・李鳳鳴・劉森亭・倪春元・葛華卿・丁彬卿・監察委員七人、柳鳳山、張春濃・侯上珍・張鴻濤・朱國福・龐金山・劉得貴・候補監察委員四人・李竹溪・尹溥泉、楊潤田・張連魁・討論提案、決定本期徵求大會、以徵求四千會員爲最低額數、交執行委員會辦理、

註冊加徵教育費不能廢止

工商部復總商會電

總商會昨接工商部漾電、註冊附征教育費三成、案關國府會議決議、當然不因註冊條例失效而廢止、自應仍照向章辦理、復以附加教育費、係一時權宜辦法、鐵路運費等附收此費、均不另列專條載入章程、故頒註冊規則、亦未以明文規定、

全國商會電請普及裁厘

免徵五省特種消費稅

全國商會聯合會昨電國府行政院財政部工商部、請定期實行全國裁釐、並免徵特種消費稅、

工部局參事十三名

英日瑞美四國分任

定三月四五兩日改選

公共租界工部局參事會之一九二九年度委員改選事、已決定於三月四五兩日舉行、昨日下午四時、會舉行一度預選、計當選爲被選人者共計十三人、計開瑞士一名、美人二名、日人二名、英人八名、至正式選舉時再由此十三人之中票選九人爲該會委員、

美公使今晚來

外交部駐滬辦事處陳處長接外交部來電、以美公使馬慕瑞准廿七日晨由平到京、午時外部設宴歡迎、即晚馬使夜車來滬、

縣公安局發表新職員

新任上海縣公安局局長楊汝欽、昨將本局各課職員支配就緒、分別委任、茲錄發表如左、梁克西總務課課長、劉多行政課課長、周聲天代理司法課課長、徐嶸立總務課課員、葉道國行政課課員、衛石磷司法課課員、宗良臣爲督察員、至其他原有各職員均分別加委、

市公安局改委分所長

三區四分所梁其超接任

市公安局以浦東高橋鎮地處海濱、爲上(上海)南(南匯)川(川沙)交界之區、邇來匪類不靖、現任三區四分所長吳倬宗辦理警務不力、昨已下令撤差、另委警察員梁其超(湖北人)爲三區四分所所長、並由偵緝隊長盧啟生指派偵緝員王鋪[illegible]常駐該所負責偵緝境內盜竊賭博等案、梁等均於昨晨乘輪渡浦到差視事、

福建路商聯將從事整頓

福建路商界聯合會、組織於民國八年、因經費支絀、故會務前途未見[illegible]、本屆選舉[illegible]等爲執監委員、積極整頓、今該會所遷移[illegible]路[illegible]八十五號內辦公、並將籌[illegible]夜校、

新江天輪工友脫離海員工會

招商局行駛滬甬線之新江天輪茶房、與同線之新寧紹輪與輪諸工友、向有輪海安旅工會之組織、去年該輪因某項問題乃多數加入中華海員工業聯合總會上海分會、刻該工友等開大會議決、一律簽字脫離海員工會、對於新江天輪未經加入航海安旅工會者准於加入、

褚民誼匆匆即去

褚民誼昨晨由京來滬、係爲中法工業專校事及接洽某種事件之類、今晚仍須返京一行、

曾鏞之升調觀

由第一區降調分所長

又由分所調長保安隊

市公安局二區一分所所長曾鏞昨奉黃局長明令、

假皇帝在山東發見

原是紅十字會名譽會員

私組一心堂 造謠惑衆

山東周村僞皇帝馬士偉佔據、已誌各報、本埠九江路中國紅十字會總辦事處、以馬僞帝於民國十三年先後捐助一萬數千元、曾贈予名譽會員在案、現據滄縣紅十字分會報稱、該僞帝向以紅十字會爲護符、另組團體、名爲一心堂、會員皆圓領蓄髮、不分男女、集於一室、動數千人、喃喃念咒、鄉民入會、日多一日、現在以周村爲京都、自稱皇帝、請速設法懲罰云云、該總辦事處特致函山東長山縣政府先行查封、一面將此案提交常議會討論、

溺女・棄嬰・墮胎

非人道舉動一律禁止

第一期民政會議、曾議決禁止溺女、經內部咨請市府轉飭社會局查照辦理、該局以本埠尙有遺棄嬰孩於路及墮胎等、故一併布告禁止、並將育嬰場所開示、以便投送、

上海育嬰堂　城內中唐家弄一二三號

江平育嬰堂　閘北虬江路

仁濟育嬰堂　大沽路一一二三號

新普育堂　南市國貨路

無線電建設完畢

管理權始交交部

張靜江表示：

建委會委員長張靜江、以該會國際無線電報自上月十四日開始營業以來、進步甚速、特於昨晚七時在華安大樓招待旅滬領袖外商、以資聯絡、到三十餘人、張氏演詞略謂、在全國通訊網及國際通訊網沒有完成以前、無線電的管理權、是在建設委員會、等到建設完畢、我預備交給交通部去接辦、此乃敝會之職權如是、外面的謠言多是無根據的、(下略)

(妹)姊姊！你看的什麼報？

(姊)我看的鴨屎臭報・

(妹)鴨屎臭報上・有些什麼的玩意兒可看？

(姊)說來也可笑・所謂某公司的・果眞不出永安堂所罵・近來又出了一種成塊的萬錢丹了・事事要學人又何苦呢・

(妹)某公司從前・不是出了一粒一粒的什麼積滯丹嗎？何以現在・又變爲成塊的萬錢丹呢？

(姊)你有所不知・因爲積滯丹・他雖然吹得震天價響・怎樣有十多年經驗・怎樣靈效・怎樣勝過醫院裏的醫生・可是到頭來・無人過問・所以現在不得不又變一變花頭・

(妹)從前永安堂・常常在報上罵該公司冒混他四藥品・閱報的人・都以爲過當・因爲該公司當時所謂某某水萬錢丹・都沒有出世・現在看來・永安堂所罵的・確有原因・幷非胡亂罵人呵・然而該公司・不惜人言・竟一樣一樣冒混前去・面皮之厚・實無與倫比了！

(姊)自然！如果新出藥品・不冒仿永安堂・又有誰要・何況他是存心要破壞呢・這樣・又那能顧得面皮不面皮・

上海虎標永安堂

北四川路八十九號

[illegible]、茲因[illegible]尚挽留、故新任朱[illegible]長到差之期尚未確定、

青年會廿九週

徵求今日開幕

青年會每年必有徵求會員籌募經費之舉、本年爲廿九週紀念徵求大會、定於今日(廿七)午十二時假座[illegible]青年會行開幕典禮、屆時各隊隊長隊員全體列席、並由該會董事會晉嗚演說及其他秩序、茲將各隊長姓氏照錄如下、工商隊隊長[illegible]、財政隊隊長王志仁、教育隊隊長王恭寅、鐵道隊隊長徐健人、空航隊隊長程慎叔、農礦隊隊長劉鳴庭、內政隊隊長卞毓英、軍政隊隊長張嘉甫、司法隊隊長張廷桂、外交隊隊長韓玉麟、目的徵募三萬六千元、至三月二十截止、其餘辦法悉仍舊例、

寅、[illegible]、吳伯超、九人爲正式執行委員、胡[illegible]、丁友年、俞孔寅、胡庶華、金壯[illegible]人爲候補執行委員、下週朱[illegible]程滄[illegible]會乃推舉杜[illegible]等五人爲常務委員、並決朱[illegible]爲主席委員、[illegible]務股主任、程[illegible]宣傳股主任、洪信源[illegible]股主任、俞[illegible]組織股主任、

小飛機運到

我國近向英國訂購小飛機多架、第一架已由格蘭加索號於數日前運滬、待報關後即將運往虹橋飛機場裝置試飛、

油池倉棧事

直接農礦部

關於建築加四林油池倉棧等事、經行政院解決、仍歸農礦部直轄、聞農礦部駐滬辦事處已奉部令知照、

陸軍俱樂部

謹記路上設

淞滬警備司令部前在謹記路設立陸軍俱樂部一所、提倡軍人正當娛樂、並研究學術、其經費由警備部及五師少校以上官佐月捐薪水百分之二充之、官佐每於聚會時須爲關於軍事上之講演及黨義政治之討論講演、此外有各種運動遊戲、衛生設備如浴場等亦佈置完善、日內即可告成、至士兵娛樂機關、除集團駐紮部隊已有準備外、分散駐紮者刻尙在籌備、

遺失存單聲明

茲遺失上海中華匯業銀行第二二四二號定期存單一紙十六年三月三十一日期元一千兩正除向該行掛失外特此登報聲明無論何人拾得均作廢紙

徵婚

美國人某君在滬有館佳職業熱悉華人習情語言願徵求一高尙之華女士爲婦投函本報天字信箱十六號約日面談

生財招頂招賃

茲有北四川路門牌一千九百八十號華僑公司全樓兩底內有大廳房間八間鐵床傢俱器俱電燈電話自來水一應俱全地方雅潔價目從廉招頂如合意請到虹口東武昌路老官路五十四號民安泰號面議

製茶工會

新選委員

製茶工會前日改選、選出程灶海、俞乃賡、朱潤斌、洪信源、程滄臣、方美富、臧祥亨、俞欽泰、詹山

張靜江過滬

浙江省政府主席張靜江、昨日由杭乘花車來滬、於正午十二時零六分抵徐家匯站下車至私寓、昨晚與朱培德同車赴京、

來件

郵務公會再覆傅委員長書

啓學先生大鑒、前書付卒、未盡所言、故復略而補之、足下所發[illegible]與覆本會書、滿紙以改革郵務爲辭、奉行總理遺教爲旨、不識者觀之、固以爲足下言之有理、雖然、足下休矣、足下抑不知總局已有濫進私人之罪乎、一旦破壞郵局定章、違背總理遺教、而猶日改革郵務、猶日遵守黨義、甚矣哉、足下之掩耳盜鈴、而猶自鳴得計也、抑足下以爲進用秘書爲郵章所特許乎、則郵局進用人員、須經考試手續、亦爲郵章所定、足下何祇知其一而不知其二、且據南京郵務工會書面報告、首都總局、又有未經考試而進用之職員二人、一姜姓、一接姓、併滬局所進者、共計六人、足下其又何辭以解、此次總局之破壞郵務、事實昭然、足下本無可解釋、徒以不甘理屈、乃急不擇詞、以遵守郵章爲言、雖然、足下一青年學子耳、於吾郵務情形、固屬門外、而於郵政綱要、尤爲罔然、足下之所以言總局進用秘書係根據郵政綱要者、徒拾人之餘唾耳、譬如盲者問日、人告之曰、日之形如盤、捫盤而得其形、遽呶呶然曉於人前曰、吾得日之形矣、亦譬諸孩提之童、人教之言、即呀呀學語、效於人前、夫孩童與盲者之曉於人前而不知恥者、因確不知日與言也、故足下之遽以郵章爲辭而貽人批駁者、亦確不知郵章所致也、職工會未加細察、而不予足下以諒解、甚屬無謂、獨念足下既言根據郵政綱要、而又曰郵政綱要不通、有修改之必要、今夫[illegible]鵡能言、尙稱人意、不謂足下學語、而猶前後矛盾、此本會所以深爲足下惜也、足下前書稱「此次招考、請貴會監督、勿使弊竇發生」、夫大部既自問坦白、則何用監督、必欲監督以檢弊竇、則足下已不啻自認必有弊竇發生、雖然、本會而欲監督考試、亦云難矣、總局濫進私人、爲顯然之事實、本會尙不能監督、而謂能監督考場之舞弊乎、況本會此次反對理由、所斤斤者、不在考試之作弊與否、乃在考試之絕對不當於此時舉行也、足下於此時舉行招考之理由、既無明白解釋、而徒曰勿使弊竇發生、何足下之不揣其本、徒齊其末、而答非所問也、今者、總局於此事、已詳加審察、[illegible]、而[illegible]緩招考、乃足下猶迷而不悟、甚至謂本會與職工會所提之四點、總局認爲不難解釋、夫總局既謂不難解釋、則何勿逐條批駁、豈總局畏本會而有理不伸乎、足下其誰欺、其欺總局乎、抑欺本會與會外乎、當招考廣告披露之日、本會代表與職工會代表、聯袂晉見前總辦劉督耆、劉之言曰、「此次招考、余未曾建議、惟黨國要人欲招考、余亦無得聽之而已」、本會當時以爲總局招考而爲黨國要人之主意、則此言必爲劉之狡辯、未可深信、今觀足下言行、而回溯當日此語、則劉之此言不爲無因、特其所謂黨國要人者、不過區區之青小耳、借以黨國要人爲名、[illegible]以威嚇本會也、而本會理直氣壯、不爲所屈、視足下理既不足以服人、言又不足以服衆、而一意孤行、殊爲足下不取也、[illegible]上海郵務工會啓、二月二十六日、

陳梅心必欲與事主對質

「雖死亦情願」

■綁票匪書法不凡■

奉賢柘林天燈下富紳兩湍事人陳伯奎（號泊庵）、去年被匪綁去、嗣得託其族姪前江蘇省議員陳梅心出而接洽、以四萬五千元贖出、事後伯奎認梅心有極大嫌疑、乃控於滬上公安局、由滬區長將梅心拘獲、旋解送警備司令部、各情迭誌本報、茲悉梅心在司令部軍法處仍不承認為匪、必欲事主陳伯奎及其子君選君鼇到案對質、謂如經對質之後、死亦情願、但本案據其他綁匪供、梅心當時係支配各匪贓銀者、若實在、則梅心似非但同夥、而係首領矣、

陳梅心工書法、而綁匪致事主家屬之書、似非出於下流人之手、其中有一札、字均反書、而另黏於一紙上、但反正視之、字體極佳、伯奎回家後、將所接各函一一審視、認為皆出梅心之手、故即控請拘究、

關於此項函件、業經本報蒐集鑄版、其中有從陳梅心處搜出者、詞句中頗有足以研究之處、今日先…

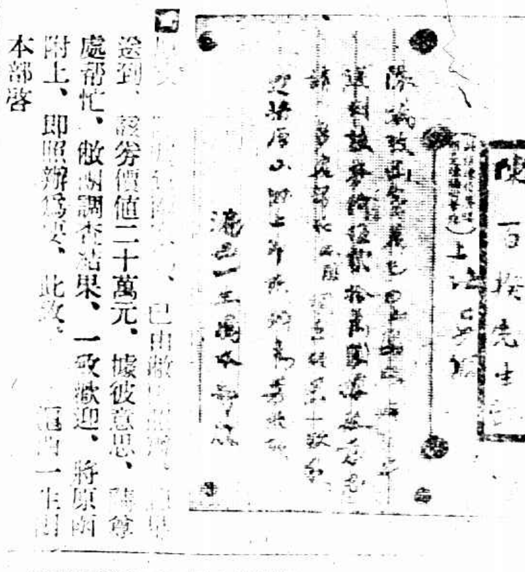

……送到、該劵價值二十萬元、據彼意思、陳尊處帮忙、做綢調查結果、一致歡迎、將原函附上、即照辦為要、此致
本部啓

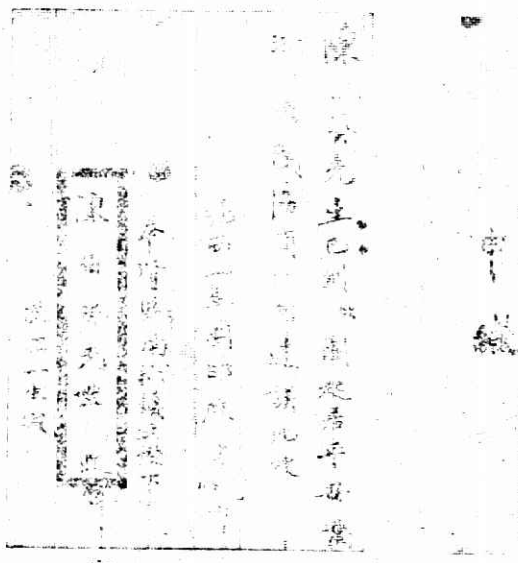

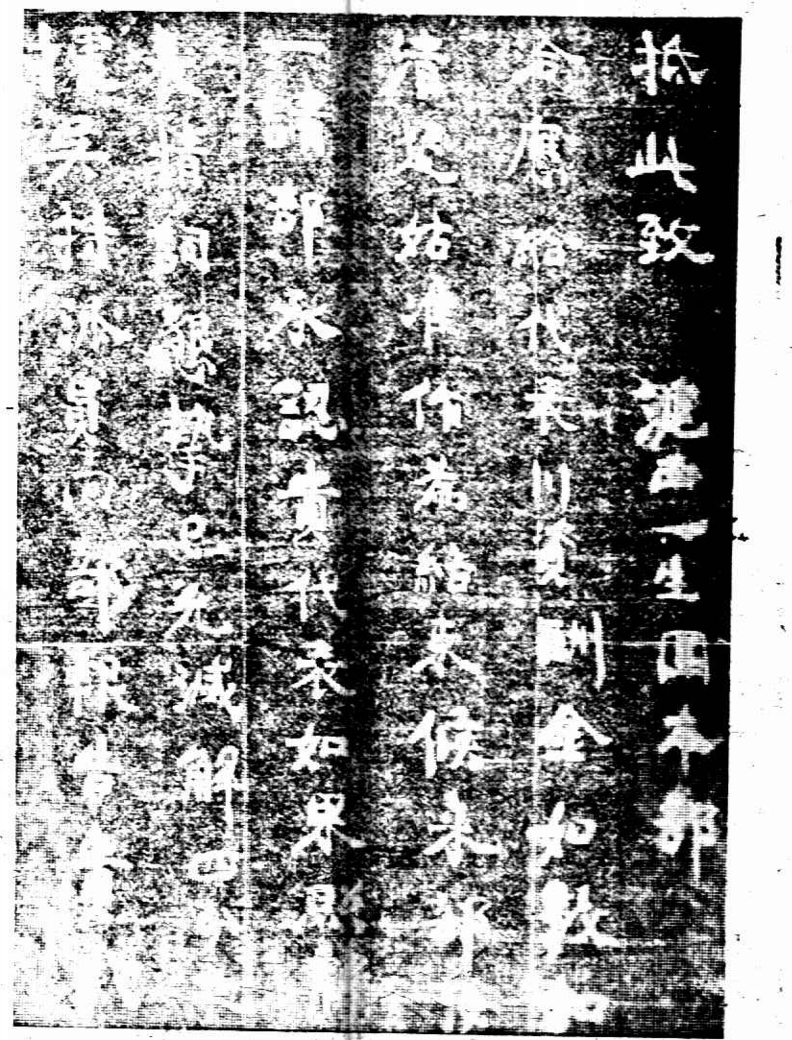

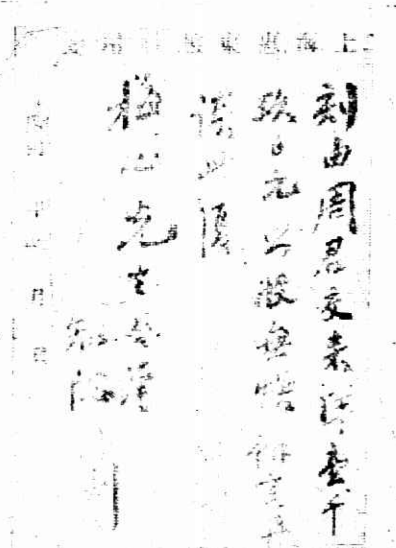

四岔路口　子彈橫飛

界路上當場擊斃一匪　流彈死傷四人

—學生·小販·車夫·商人—

短衣人 …見捕驚竄

公共租界巡捕房捕探、昨日傍晚六時三十五分、派巡捕六七名、在虹口一帶梭巡行人、至河南路蛇子路口、突見一行人、年約五十左右、衣古銅色花呢袍、穿元色西貢紗夾袴、穿深色綢衫、…皮鞋、由北向南、該行人見捕即有驚懼之色、即轉身圖逃、並以手按袋、取出手槍、捕得見狀、乃拼命追趕、在後追趕、並舉槍向之轟擊、時有匯司捕房之值差華捕多名、聞聲相率趕至、幫同追拿、

念餘鎗 …倒地而死

該匪見多數巡捕在後追來、乃棄…

律師不利

—曾經先—

夫婦受傷

小孩少見打架 一驚滾地而死

楊樹浦大新紗…對過依仁里二千三百九十七號…

婚姻自由？

法律上、不算自由
事實上、也不自由

浦東日新…加油之川沙人顧德明、與該廠女工招弟發生戀愛、自由同居、近又同延律師朱樹楨登報、聲明彼兩人婚姻自由、他人不得干涉、兩人乃住於交通旅館、詎為招弟之母金吳氏（即八老太）與其…得悉、報告捕房、將招弟帶回、緣招弟於去年已許字與羅店施阿小為室、自經此風波後、金吳氏以難容巨犯、故於去冬十一月底、娶至婿家、先行洞房、至今年正月初五續行結婚、顧德明以金招弟已經為其之妻、忽遭奪去、心有不甘、仍延該律師具狀地方法院起訴、請求確認婚姻有效、現已開庭審理、辯論終結、昨經當判、以原告主張之自由婚約、完全不合自由之手續、謂為自由戀愛則可、謂為自由婚姻則不合、故判決原告之訴駁斥、顧德明收訴後、仍不甘服、聞擬提起上訴、

垃圾汽車 撞斃二西孩

西人加蘭脫氏之女孩二口、長者年六歲半、次者二歲半、昨晨八點、同乘兩輪小兒車、由日本阿媽推挽、在法租界美國公學前進、為濟儀垃圾之汽車所撞、小兒車當時被撞至行人道上、完全被毀、二孩受傷甚重、長者當即身死、幼者…送醫院、不一時亦死、

任戶之子徐毛阿大、今年六歲、昨晨七時、乃父與人口角、繼以毆打、…入房中、徐毛阿大受驚之後、從床上滾下、…要害、頓時身死、

福昌當帳房 否認私用公款

交一萬元保候傳

蘇州人黃…、四十三歲、在浙江路八百二十一號…當內為帳房、去年正月起、至本年一月止、陸續私用帳款洋一萬四千…九十六元六角八分、…查悉、報告老闆…捕房、前日…案情、詢之被告、否認私用帳款、經沈鴻庭長得供、論本案延期兩星期訊理、被告交一萬元…

倒斃一少年

菜市路弄內

昨日上午八點鐘時、有一年約十六七歲之無名男子、行經法租界菜市路三楷里弄內、忽然倒地、口不能言、由捕查見、車入捕房、轉送醫院、詎因病重不及醫治、氣絕身死、後經法公堂…檢得已死無名男尸、委係患病身死、…身穿灰色布夾衫、…

贍養費四萬二千

婦人莫清珍要求

「夫既不德離訴好逑」
「翁究有資應令補恤」

具文蘇州婦協會請求主持公道

住居上海西門方浜橋翁家弄…和里之楊福生、二十九歲、廣東大埔人、父名貫夫、上海方面、有房屋不少、實夫長子名興安、係啞吧、前年價買某姓女為妻、旋以不育賣去、…

以宗嗣營利

無異放白鴿

形形色色

寶山縣長 微服提賭

秘密談話

須鈔洋五十元

全昌眼鏡　中外馳名
新式鏡架　精美完備
電光驗目　光線準確
貨品高尚　定價低廉
上海三馬路西首…

烘鞋失愼

私藏軍火

杭州

自來水公債辦法變更

杭州市自來水籌備委員會、前由民政廳長朱家驊因事赴京、同時又發生種種問題、致會務停頓迄今、現朱氏返浙、又奉張主席□□自來水係地方建設、亟應繼續辦理、惟對於水公債辦法、應具有確實基金、故已變更計劃、□由浙省□□、將自來水基金、每年計收入約三十六萬、該公債每年抽籤還本一次、同時公債票額、亦有增減爲二百五十萬、爲期約七年、本利均可還清、此項辦法、較易着手、俟改組大會後、即可見諸事實云、

清江

縣黨部開始工作

[illegible]

檢定小學教師

由中央大學第十六區檢定小學教員試驗委員會、[illegible]

揚州

共案十一名解蘇審訊

江都公安局迭獲共黨及嫌疑犯、計景子英、郭臣昌、周長根、張學義、汪世侯、駱家驊、許開甲等十七名、均經先後解送縣府訊問、二十五日縣府特派督察隊梅隊長率隊員十八人、將該案十一名押解乘汽車至鎮、轉赴蘇州高等法院訊辦、並聞案內之許開甲、因許佩渊未獲、遂被逮案、又至節堂之駱家驊、因逮駱家驊未得、亦致被拘、駱之老母於起解之前、馳至縣府左近文昌樓下、泣待其子經過、期會一面、見者爲之酸鼻、

嘉興

演劇籌資助賑

商會主席王敬庭與邑紳徐劍秋魏某等、因豫陝甘三省待賑孔亟、特發起演劇助賑、已籌備一切、定二十六日假座三民大戲院、演劇一日、所得票資、悉行彙寄三省振災委員會云、

檢驗恒和撞沉案女屍

縣府據報恒和輪被江孫輪撞沉、局縣境六圩江岸、撈獲女屍一具、特派承審員胡魯公、前往檢驗、並飭拍照先行驗埋、俟招家屬認領、

商會定期互選常務

縣商會改組選舉、執行委員二十五人、監察委員十一人、已完全產出、該會現定二十七日下午、召集執行委員開會、互選常務委員五人、再由五人中、推定主席委員一人、主持會務、

絲綢捐徵收所改組

嘉興王江涇絲綢捐徵收所、於二十一日改組成立、所長爲沈天衡、總所仍設王江涇、在新塍及本城東門、各設分所一處、委員辦事、此後關於絲織品均須照章收捐

上海搬場公司　服務最久　傢俱裝行李　拆裝搬好

上海籃球會

今日秩序

隊名	組別	時間	裁判員
澄清與飛光	籃	六時	方培榮
西青甲與麥令甲	球	七時	吳邦偉
全藍與星光	上	八時	瞿振翼

昨賽結果

慕爾勝爭進（上）……四三對二三
西青乙勝幼級（海）……五八對一八

市一體育場 工商足球會

本週秩序

市一體育場工商業足球會、本星期□（三日）比賽共六組、茲將比賽秩序錄後、

與賽隊名	組別	時間	裁判員
大興與樂安	（商）	上午九點	[illegible]
新華與三隊	（商）	上午十點半	[illegible]
華僑與微民	（工）	下午一點十分	[illegible]
南洋與商餘	（商）	下午二點四十分	[illegible]
鐵路與上交	（工）	下午四點十分	[illegible]
星光與法電	（工）	下午七點半	[illegible]

學校日記

▲湖州旅滬公學　湖州旅滬公學、已於本月二十五日開學、新生報到者計一千二百餘人、二十六日考試男女新生、錄取約三百人、聞該校定於本星期五正式開課、

[illegible]

今日影戲目

- 夏令配克（靜安寺路）　浪漫女伶
- 光陸（博物院路）　異性的衝突
- 卡爾登（靜安寺路）　異性的衝突
- 奧迪安（北四川路）　兩老爭風
- 大光明　荒唐戀愛
- 好來塢　笑聲鶯影
- 百星　妙人兒
- 北京　古國妖人
- 上海　雷夢娜
- 東華　甜蜜之夜

今天戲目

- 東海（夜海路）　三劍俠
- 中華（吉街）　紅蓮寺
- 共和（方橋）　雪中英雄
- 大通（東大門）　俗舊鬥的婚姻
- 共舞台（法租界）　日戲全本 就是你 夜戲二本 水許傳
- 大舞台（三馬路）　夜戲全本 打金磚
- 第一台　夜戲開大 本地
- 上海舞台　[illegible]

商場行市

釐市清淡

銅元有長無縮

[illegible]

外匯更動

[illegible]

標金跌勢

一落千丈

[illegible]

紗市　[illegible]堅

棉市轉漲

大條長

今日各貨無市 本月期交割

[illegible]

市價一覽

二月二十六日（星期二）市

國外匯票

[illegible]

上海華商證券交易所

[illegible]

上海麵粉交易所

[illegible]

上海物品證券交易所

[illegible]

華商紗布交易所

[illegible]

各國金銀幣價

[illegible]

滬杭火車表

[illegible]

外洋輪船報告

[illegible]

白鳳丸價目

一品每盒一丸洋一元
加料每盒二丸洋一元
雙料每盒四丸洋一元
單料每盒十丸洋一元二
一品小丸每兩洋一元二
加料小丸每兩洋五角
單料小丸每兩洋三角

總發行所 上海河南路中
廣東種德園老藥局

工部局電氣處

二月二十七日 第五百四十號
每逢星期三星期日隨時報附送
PUBLISHED WEDNESDAY & SUNDAY

圖畫時報

徵求國際國家地方社會組織 名人 閨秀 科學 體育 遊藝 時裝 美術 名古蹟 古… 名勝 風俗 人種 動植物以及種種珍奇特異照片 凡足以增閱者之興趣者 本報異常歡迎 酬金從優 如有必須寄回之照片 請於片後寫明住址 以便檢還

廣西苗猺獞獞諸土人一瞥 (中央研究院廣西科學調查團贈)

A PICTORIAL REVIEW OF THE ABORIGINISTS IN THE PROVINCE OF KWANGSI PRESENTED BY THE NATIONAL RESEARCH INSTITUTE KWANGSI EXPEDITION 1928

苗人之少婦天明即自山中擔草歸家飼其家畜其勤苦如此

A young Miu lady carrying grasses home at daybreak to feed her hive stocks.

盧文猺爲猺人之一種居廣西與安南接壤之十萬大山中其人信天主教

A family of Yea tribe known as Lo Wen Yea inhabiting on the mountains on the border of Cochin China. They are all Catholics.

藍田猺之幼童頭戴便帽之布故知其爲男童

A young boy of Lan Tie Yea wearing a rather plain hat for which he can be distinguished from the girl at a mere glance by casual observers.

盧文猺婦人在山坡收穫其收穫方法僅以小刀刈取稻穗而已

A lady of Lo Wen Yea harvesting on the hill-side the rice crop by merely picking off the ears of the plant with a sort of knife.

板猺童子穿服往戚家賀喜

A kid of Pan Yea dressed in Sunday clothes to attend marriage ceremony at his relative's.

盧文猺婦人赴田間收稻 立在前方者背負一小兒如日本女子撫育嬰兒者然

Ladies of Lo Wen Yea on their way to the rice-field for harvesting. The one in the front has a baby carried on her back in the same manner as the Japanese does.

板猺婦人背負一簍一鋤入田間操作

A lady of Pan Yea carrying a basket and hoe on her back way to the field.

藍田猺之少女 其帽上之裝飾最爲觸目

A young girl of Lan Tie Yea. Notice how her hat is fascinately decorated with various ornaments.

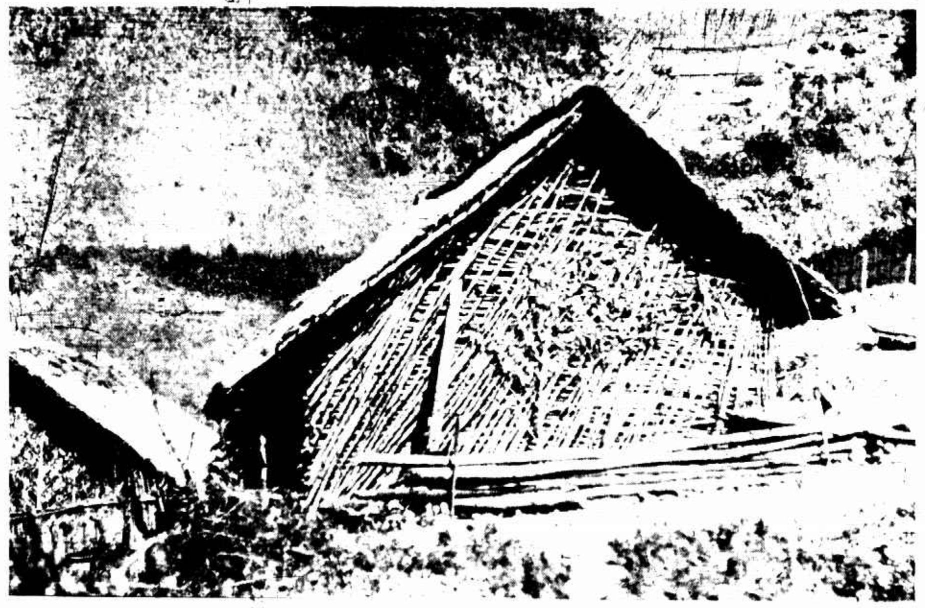

此爲紅頭猺人之住屋以木幹及泥築成

A building of Huang Tou Yea made of mud and sticks entirely.

此兩苗婦居於黔桂接壤之苗山中 立左側者爲年方及笄之少女背負嬰兒

Two ladies of Miu tribe inhabiting Miu mountains on the border of Southern Kweichow. The one on the left is young and charming carrying a baby on her back.

牯嶺雪景(一) 張叔琛

The recent heavy snowfall in Kuling, Kiukiang 1.

牯嶺雪景(二) 張叔琛

The recent heavy snowfall in Kuling, Kiukiang 2.

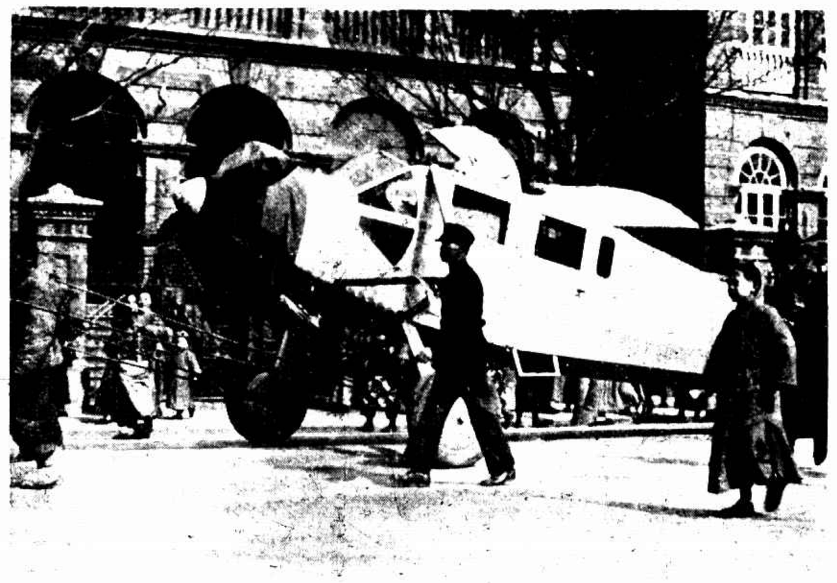

武漢民用飛機推過法租界時情形 (林芳伯)

A commercial aeroplane of Wuhan pushed through the French Concession in Hankow.

北平市國術分館館長就職禮中之表演 春秋大刀 (魏守忠)

Big sword exercise displayed on the occasion of the inauguration of the President of the Branch Institute of the Chinese Gymnastics, Peiping.

北平名醫馬耿光…滬診 [illegible]

廣東老牌紅十字油
醫凍瘡天然聖藥
搽兩三次即愈
患各種疾病者
服後五分鐘立效
本埠各大公司藥房商店煙紙號暨各省市鎮均有經理
小瓶一角 大瓶二角
上海河南路棋盤街
永泰紅十字油公司總發行

歐美服裝專家
男女結婚禮服出租
亨利洋服公司 南京路七號天蟾路口
第一支號在南京路黃浦灘口沙遜房子…部…處壁
第二支號中國青年會
第三支號靜安寺路萬國青年會
HENRY THE TAILOR

本月七日前清外交家汪大燮在北平舉殯英意兩使館下半旗誌哀 (魏守忠)

Funeral procession of the late Mr. Wang Da-shih, a well known diplomatist of late Tsing Dynasty, held in Peiping on 7th instant.

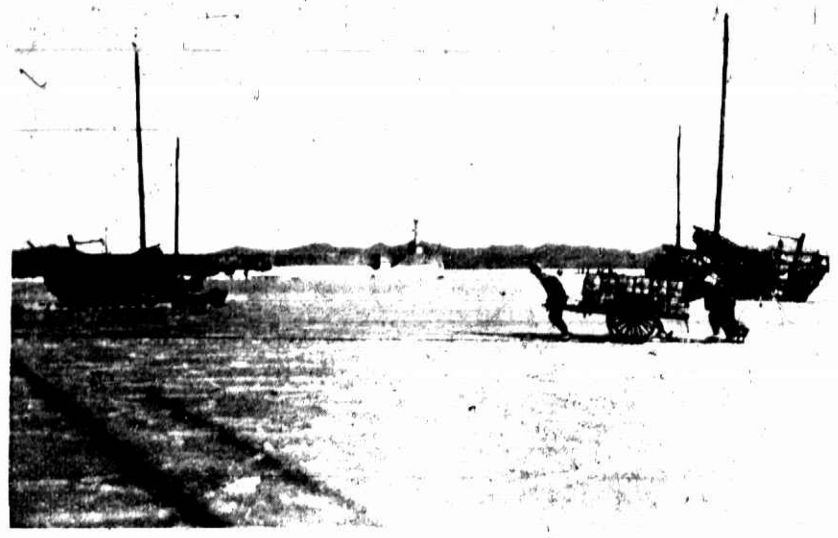

東北天氣嚴寒大連港口附近結冰冰上可以行車運貨（傅緣特贈）

The North Eastern part of China is so severely cold in the winter that heavy car can be drawn over the thick ice in the vicinity of the Dairen Harbour.

雲南之蠻人入街市購物情形（楊芳）

Y... people of Yunnan purchasing clothes in the market.

在巴黎度蜜月之陶楊訓忠女士（參閱本日要聞大南京稿記）

Mrs. Tao Shung-chung who is passing her honeymoon in Paris.

做鬼臉（胡若初）

Grinning

月下之舞蹤

Dancers in the moonlight

鼓浪嶼之黃厝海濱

Beach of Ku-lang-hsu (Drum wave Island) opposite Amoy

懶貓

Grizzly cat

小產之後

韋廉士醫生紅色補丸恢復其體力

徐錦軒之夫人玉照

名醫嘗謂小產如生摘菓子大產如熟菓自落可知小產重於大產多矣但人多輕忽視之故因小產失調而失其康健或生命者比比皆是

北滿長春同盛祥錢莊經理徐錦軒君之夫人因小產失調諸症蜂起所延醫者僉謂產後大虛治之非易但後服用韋廉士紅色補丸不久即恢復其體力足證斯丸誠不愧爲天下馳名補血補虛之專品也徐君云「內人體力素強只因客秋小產之後調度失宜遂致面黃肌瘦肢體乏力食物無味眠睡不安雖經名醫疊投峻補終未見効後聞醫生六產後大虛治之非易後閱報知韋廉士紅色補丸統治婦科各症乃試與內人服之兩瓶之後胃口即稍開續服數瓶肢體健壯血足神清眠食亦純然有序矣」貴丸功効之速誠非他補品所能及也

價目每一瓶大洋一元五角每六瓶大洋八元中國總發行韋廉士醫生藥局

上海江西路六十號

DR WILLIAMS' PINK PILLS FOR PALE PEOPLE

廣西苗猺狪獞諸土人一瞥（中央研究院廣西科學調查團攝）

A PICTORIAL REVIEW OF THE ABORIGINISTS IN THE PROVINCE OF KWANGSI (PRESENTED BY THE NATIONAL RESEARCH INSTITUTE KWANGSI EXPEDITION 1928)

苗婦在屋前撫育兒女

Another Miu lady looking after her children in the front yard of her house.

藍田猺之男子頭飾

A man of Lan Tie Yea. Notice his head dress.

獞老翁今年八十五歲有子三孫十一曾孫六

An old man of Cheong tribe of 85 years of age who has three sons eleven grand sons and six great grandsons.

紅頭猺婦立於寨門口注視調查團猺寨多以竹竿編成

A lady of Huang Tou Yea standing amusely at the thread hold of the fortification of bamboo poles.

獞婦某之夫被族人所殺婦乃往羅城縣署訴冤

A Tong lady her husband has recently killed by his clansman and for this account she comes to the city of Lo-uch... and lays the case before the city officers...

藍田猺富有者

A group of Yea people known as Lan Tie Yea. They are quite wealthy people among the aborigines in the Province. Their principal source of financial income is indigo they cultivate on hill sides.

板猺之婦在路旁賣李子與本團挑夫並謂日中暑行可以解渴

Another lady of Pan Yea selling plums by the road-side to our carriers which she says will serve to quench their thirst during the hot part of the day.

紅頭猺之婦人出汲水左手持煙管

Another Yea lady known as Huang Tou Yea carrying water tubes for water way back in the valley with a tobacco pipe in her left hand.

苗男三人之髮飾

These Miu men ... Notice the manner of dressing their hairs which are made into a node resting on the top of their heads.

An old lady of the Wen Yea harvesting ... She is ... our camera.

獞婦與子在田間巡視

A Tong lady with her son inspecting her rice field.

板猺少婦和藹而詼諧胸前飾以香港小銀圓數排

A young lady of the Yea tribe known as Pan Yea. She is goodnatured and humorous. Notice the several rows of silver coins of Hongkong currency decorated on her breast.